# 時報

民國念三年四月十二日星期四

今天二張大洋三分四厘

第壹萬零六百三十三號

內政部登記證警字第五二三三號

中華郵政特准掛號立案執照…寄遞之報紙



## 時報廣告刊例

◆頭等長行 每行一元八角 計十寸高二行起碼

◆報名旁上封面中版每天洋二百念五元正 電影時報短行每十五字高每行五角 新聞短行卅一字高每行一元均三行起碼

◆特別長行 每行九角 計五寸高登在新聞欄中三行起碼

◆特別短行 每行六角 計三寸三分高登在新聞欄四行起碼 價論字數每字二分四十五字起碼

◆附註◆ 計算字數行數以本館五號字爲標準譬如一英寸可排十個五號字即作十行計算

時報每星期日附送圖書時報

定報價目 本國及日本 一個月一元 三個月二元九角 六個月五元七角 九個月八元四角 全年十一元 兩洋歐美 一個月二元四角 三個月七元一角五分 六個月十四元一角 九個月二十元八角 全年二十七元四角五分 報費先惠郵票九五計算 本報編輯部設於上海四馬路大新街口第一百九十四號(即神仙世界原址) 電話九一二〇四 九〇八六一 營業部九二六九三 廣告部設於漢口路 電話九一二二一 九一五一一 編輯部一二〇四



# 世界少年文庫

特價

小學校 中學校 圖書館必備

文字簡明 插圖豐富

本文庫是——

兒童文學的中心——兒童想像力的道線

兒童道德的模範——兒童觀察力的指針

冊數…六十冊

頁數…六千餘

特價…十二元

●原價三十元〇八角

●另售照定價六折

●特價期限本月底止

●寄費加一多還少補

裝六錦盒 非常美觀

印有提要 承索即贈

## 世界書局



# 慶祝兒童節

◀八折發售▶

# 小學生文庫單行本

小學生文庫貢獻給個個的兒童圖書館用書。曾預約，各地訂購甚衆，因此成立的兒童圖書館多至數千。第一集全書已於本年二月底出齊，爲便利兒童零購起見，特備單行本發售。凡自四月一日起至十五日止，在兒童節廉價期中，向本館上海發行所及靜安寺路霞飛路兩支店購買本文庫單行本者，一律照定價八折。全集凡三百四十四種，其內容具有人類全部智識之雛形。兒童得就其興趣所在，自由選讀。備有目錄一冊贈閱。茲略舉書名及單行定價於下，以見一斑：

印備目錄贈閱

讀書法……一冊 一角五分

好公民……一冊 一角五分

中國各地的風俗……二冊 二角

幼童軍……一冊 三角五分

初級童子軍……一冊 三角五分

中級童子軍……一冊 四角

高級童子軍……一冊 四角五分

應用文一斑……一冊 一角五分

兒童實用科學大綱……六冊 一元

奇象……八冊 九角

自然界的四季……四冊 一元

談天……一冊 二角

說地……三冊 六角五分

兒童的無線電……一冊 一角五分

兒童化學實驗法……八冊 七角

礦物一瞥……四冊 四角

植物……二冊 二角五分

動物界的奇觀……二冊 五角

昆蟲記……四冊 六角五分

少年航空知識……四冊 五角五分

毒氣和毒氣防禦法……一冊 一角

簡易化學工藝製造法……一冊 一角五分

兒童的衛生……一冊 三角

兒童手工……四冊 前三各一角五分 第四一角

電氣玩具製作法……二冊 四角五分

兒童的無線電收音機製作法……一冊 一角五分

名畫家的故事……二冊 各一角五分

音樂家的故事……二冊 各一角五分

兒童音樂入門……一冊 二角

兒童故事遊戲……六冊 各一角五分

中國童話……四冊 各一角

格蘭姆童話……四冊 各一角五分

發明的故事……四冊 一元

義俠故事……四冊 各一角

愛國故事……四冊 各一角

中國故事……十冊 各一角五分

兒童的人類故事……八冊 二元

上海商務印書館啓

228



商務印書館

# 特價預約書

重編日用百科全書

六開本 兩厚冊

定價七元 郵費五角

預約四元五角

五月十五日截止

五月底出書

樣本備索

下列四種

本月底截止

| 書名 | 開本 | 定價 | 特價 | 郵費 | |
|---|---|---|---|---|---|
| 中國經濟年鑑 | 四開本二厚冊 | 定價十五元 | 預約十元 五月十五日出書 | 郵費七角 | 樣本備索 |
| 中國形勢一覽圖 | 三開本一大冊 | 定價一元八角 | 特價一元 | 郵費五分 | |
| 世界形勢一覽圖 | 三開本一大冊 | 定價一元五角 | 特價一元 | 郵費五分 | |
| 小學自然科詞書 | 六開本一厚冊 | 定價二元五角 | 特價一元七角 | 郵費七分半 | 樣張備索 |

249



# 老刀牌香烟

他們都是吸老刀牌的老同志



呼吸器特效劑

# 助肺呼吸香膠

嗆咳不止，氣喘痰塞，呼吸不暢，氣管發炎等症，隨時含化數片，均奏奇效。

五洲藥房發行

每盒二元



# 四明銀行

一、業務 辦理存款放款匯兌等業務置備堅固保管箱保管各項貴重物件經營房地產業建築住宅店面出租

二、儲蓄 另設儲蓄部辦理各項儲蓄存款

三、發行鈔票 經政府特許發行鈔票專設準備庫辦理兌換及準備金事宜

上海總行 北京路二百四十號 儲蓄部 二百十六號 電話 一五五〇三 一五五〇五 一五五〇四

上海南市分行 民國路台灣路轉角 電話 八一五〇七 八一五〇八

南京分行 楊公井 南京下關辦事處 下關

寧波分行 江北岸

漢口分行 特三區鄱陽街

其他國內重要各埠均有特約代理處



# 中華書局新出圖書

## 蘇俄婦女與兒童

袁文彬譯 ▼一冊 ▼三角

H. Harmsen: Frau und Kind in Sowjetrussland

本書計十章，敍述蘇俄新舊家族之更替，兒童的法律地位，母親的保障，失教兒童，自由墮胎，避孕，人口政策的瞻望等，並注重蘇俄現行法律之批評，以婦女兒童之實際生活狀態，反證法律之實效。「新舊家族之更替」一章，敍述蘇俄婚姻制度與各國婚姻制度之比較；關於結婚離婚之規定，尤多嚴格的批評，且富於趣味之實例，以爲引證。「母親的保障」一章，說明蘇俄男女實際平等之立法精神。「失教兒童」一章，則間接描寫戰爭革命對於社會之影響，而兒童失教之結果，爲社會最可痛心之現象。著者雖立意批評，而事實上卻說明現在蘇俄立法精神之成效，至於實例反證之豐富，尤爲不可多覯。

## 西藏佛教史

李翊灼著 一冊 二角半

本書分三編：(一)敍述佛教與西藏政治之關係，西藏佛教之究竟觀，過去現在之究竟觀及西藏佛教之世界觀等；(二)敍述佛教輸入時代及佛教紹隆時代；(三)敍述西藏佛教之莊嚴，西藏佛教之禮節，西藏佛教之教育等。凡西藏佛教上種種沿革及規律，大體已備。一般愛好佛學者，及關心西陲問題者，不可不讀。

## 基督教綱要

謝扶雅著 一冊 三角五分

基督教傳播至亞洲，由來已久，但一般研究新文化者對於基督教之沿革，苦無專書論及，甚感探討之匪易。本書用研究史學的方法，將基督教二千年來在世界上活動的現象，扼要敍述，並闡明其如何發生，如何成立，如何開展及改進，凡不知基督教爲何物者，有一目瞭然之概。

## 【評註】政治文選

(英文本) 全書六章，計四十三篇。第一章敍述政府之組織，第二章敍述近世各國政府之構成，第三章敍述人民應享之政權，第四章敍述各國革命之步驟，第五章敍述戰爭及其起因，第六章敍述和平與復興。凡近世政治名著之精華，已略備於此。每篇均附有作者小傳，並加註釋。

▼龔質彬編 一冊 二元

## 德國發達簡史

▼常乃悳編 五角半

本書敍述自日耳曼蠻族移徙時代起，中經查理曼帝國，神聖羅馬帝國，以及中古封建時代德意志之政治經濟情形；對於近代史方面，尤爲詳晰：舉凡宗教改革，建國運動以及建國後之發展及歐戰時之情形，均詳述無遺，直敍至最近德奧關稅協定而止。全書注重近代德意志建國前之情形，而對於古代德國史跡，亦有論及。

## 社會化的新教育

錢歌川編 一冊 五角

人類是社會的動物，所以誰也不能脫離社會而生存的。我們入社會的第一步，就是入學校。學校不僅是人類社會的預備機關，而且就是一個完全的小社會，所以學校與社會是極有關係的。近來歐美各國的學校，社會化的呼聲極高，自屬學術進化上必然的趨勢。本書即討論如何始可使學校社會化。教育家欲使青年出學校以後，都能成爲社會有用之材，不可不讀本書。

(甲126)

介紹新星安娜史丹

## 難於編製的小說・塵雄

### 「娜娜」卒上銀幕

法國小說家眞利害，他們的著作被採爲電影故事的，可以說得路路是通。「茶花女」，「三劍客」，「慘世界」，幾部小說都搬上過銀幕了。但，可惜得很，那位自由派小說家左拉的「娜娜」，卻至今未製爲影片。其中有一個原因就是「娜娜」內容錯綜複雜，編爲影劇，確見棘手。以前不知道若干好萊塢製片家想把「娜娜」搬到銀幕，都歸失敗，所以有人說「娜娜」這本小說是不能攝爲影片的。因此左拉的小說始終未能在銀幕上表演出來。

### 現

在「娜娜」確已製成影片了，不過整整化費了一百萬多塊錢，經過兩次重攝才能完成。在銀幕上「娜娜」是一朵「溝渠裏的蓮花」，新由俄國跑進美國影界的安娜史丹飾片中的「娜娜」，她是窮家女，想做富家人。於是娜娜在巴黎街頭咖啡店賣弄風情，招搖過市，而引起許多人的注目。在這時候有一位舞台經驗看中了娜娜是一個可造就的藝人天才。娜娜訓練成熟，登台之夕，全巴黎戲迷都來觀光一個新女伶的演出。娜娜在這裏唱一支「愛是這樣，再會吧！」很動聽。同時片中介紹一種「可可舞」是巴黎當日歌台界一種被人稱爲難看而誘人必看的舞蹈，其中秘密，非一觀片中如何演出不能描寫得出。大概這種「可可舞」的神秘處脫不了那種草裙舞以肉感取勝的吧。

### 娜

娜自從演出之後，果然聲價十倍，她所想做的富家人已經實現了，珠寶首飾，華麗衣服，都給她享受。娜娜有很多情人，惟少年軍官毛佛是對於她特別熱意相愛。說到這裏，又是一個三角戀愛的故事了。毛佛的哥哥起了妒心，趕走毛佛服務愛爾加去，自己在娜娜前獻媚殷懃，及毛佛調兵回巴黎，始悉哥哥從中惡作劇，於是骨肉變了情敵，那可了得。娜娜自知用情不專，不忍坐視人家骨肉分離，飲彈自盡，臨死規勸兄弟二人和好。

### 左

拉原著「娜娜」，當然不像影片故事那麼簡單，就影片範圍說，「娜娜」卒能搬上銀幕，而主演的人又是一個我們未見廬山面目的女星，「娜娜」是值得注意的一張新片了。

◆◆◆◆◆◆

### 今天的電影

| 戲院 | 片名 | 時間 |
|---|---|---|
| 華德 | 牢獄鴛鴦 | 三時五時半 七時一刻九時一刻 |
| 恩派 | 易方朔 | 二時半 八時 |
| 浙江 | 勞萊哈台滑稽片 | 三時五時一刻 七時一刻九時一刻 |
| 南京 | 春宵苦短 | 二時半五時半 九時一刻 |
| 黃金 | 情潮 | 三時一刻五時半 九時一刻 |
| 萬國 | 前部 九曲樓 | 三時五時 七時九時 |
| 共和 | 火燒九曲樓 後集 | 二時四時 七時九時 |
| 蓬萊 | 江南燕 | 三時五時 七時九時 |
| 西海 | 自由爭光 | 二時四時 七時九時 |
| 融光 | 地獄之花 | 三時五時一刻 七時一刻九時一刻 |
| 夏令配克 | 前途莫測 | 三時五時 七時九時 |
| 中央 | 潑登女子歷險記 | 二時半五時半 九時一刻 |
| 明星 | 梅花落 前集 | 二時半五時半 九時一刻 |
| 新中央 | 夢中人 | 二時半五時 七時九時一刻 |
| 九星 | 羅宮春色 | 三時五時半 九時一刻 |
| 卡德 | 梁上夫婦 | 三時五時 七時九時 |
| 金城 | 風 | 二時半五時半 九時一刻 |
| 威利 | 沙場赴義 | 三時一刻 七時一刻九時一刻 |

| 戲院 | 片名 | 時間 |
|---|---|---|
| 卡爾登 | 新婚之夜 | 三時五時半 九時一刻 |
| 上海 | 亡命者 | 三時五時半 七時一刻九時一刻 |
| 大光明 | 仙侶情歌 | 二時半五時半 九時一刻 |
| 國泰 | 水國生香 | 三時五時半 九時一刻 |
| 巴黎 | 紐約一婦人 | 三時五時半 七時半九時半 |
| 東南 | 爲國爭光 | 二時半 八時 |
| 光華 | [illegible] | 三時五時半 九時一刻 |
| 百星 | 暫停 | |
| 榮金 | 三劍客 | 二時四時 七時九時一刻 |
| 新光 | 西林化 | 二時半五時半 九時一刻 |
| 辣斐 | 情盜 | 二時一刻 七時一刻九時一刻 |
| 山西 | 常勝將軍 | 三時 九時一刻 七時 |
| 東海 | [illegible] | 二時四時 七時九時一刻 |
| 北京 | 萬獸之王 | 二時半五時半 九時一刻 |
| 大上海 | 小婦人 | 三時五時半 九時一刻 |
| 虹口 | 淚海 | 三時起十一時止連映四次 |
| 天堂 | 大進攻 | 三時 七時九時 |
| 奧飛姆 | 西方夜譚 | 二時半 七時九時一刻 |

## 小說 春城歌女（一六六）（李薰風）

### 第五回 冷月漾芳園珊瑚疑活 晚涼喧鬧市燈火如龍

黃梅麗說着，她把手拿着那手帕，又扇了半天風，瞧着田夢北房中的佈置，微微的又笑了。田夢北聽她着了涼，便搭訕着，又說了幾句：「昨夜你太大意了，你打的那噴嚏，我就知道是不好，頭痛腦熱的，吃兩片阿司匹靈，自然就好了。你這下午還上學麼？」黃梅麗把屋中四面，看了一遍，聽他問話，就扭回頭來，又笑微微的道：「我怎麼沒有吃呢，一連吃了三片，發了一夜的汗，我現在輕鬆多了。這下午也沒准，說上學就上學，說不上學就不上了。」田夢北見她貿然而來，諒必有事，她不說，自己也不便去問。自呼喊聽差，伺候他的茶水。那黃梅麗和他夾七夾八的，說了半天昨宵的游趣，偶然又不經心的，提到了連玉環。田夢北便笑道：「她是一個平常的姑娘罷了，我們是難得和她在一處，昨天她走了，我還忘記了瀟灑堂的一個約會，祇顧和你撈荷燈，朋友都要得罪了。」田夢北言詞閃爍，本是要把她的注意點調開，焉知那黃梅麗一心秉正的，全在連玉環身上，見他亂以他語，且不搭那個碴，祇自問道：「田大哥，那位連小姐住在甚麼地方？她的家庭怎樣？人家願意同我們交朋友麼？我們找一找她去，不嫌冒昧麼？」田夢北給她連珠箭似的一問，弄得瞠目結舌的，半晌才笑道：「你想和她打連戀，大可不必，她是一個苦人家的女兒，焉比得你，而且論應酬，也應酬不起你，你去巴結她，豈不是吃力不討好。」黃梅麗把眼皮一連眨了幾眨，又歪了一歪頭，表示很有興趣的。問道：「那麼她到底是幹麼的，我打聽一打聽行不行呢？」田夢北尋思了一會，這話告訴她，也沒有甚麼不可以的，自己和一個唱二簧的女票友相識，有什麼背人。

## 時報播音講稿欄

### 國語 應用 職業

（蔣恒德）

四月十二日下午四時三十分起（永生電台每週一〇八〇）

第十七課 注音練習

有幾位同去的啊？就是我一個人，到了歐美各國，有華僑商會來招待，還怕沒有照應嗎！那就是了。您幾時起程？就是明天，回來再見罷。


全新 男女 結婚禮服出租

天福洋服公司 老靶子路西三六三號 洋男六路電車直達門口 電話四三四二八 ◆詳章承索即寄

男女結婚禮服出租

亨利洋服公司 靜安寺路一七六號大光明影戲院西首 電話三四七三三號

保肺漿

吾人平日常服能保護肺臟增厚抵抗力量

凡新久咳嗽多痰氣喘一切肺病藥到病退

總發行所 上海二馬路太和藥房 各埠各藥房均售

## 閣下常覺不適乎

若然服用韋廉士醫生紅色補丸

陳明理君玉照

陳君書云「鄙人自幼體弱雖眠食如常未嘗臥病但常覺不適精神委靡稍微操作即覺疲乏不知其故即亦聽之後見報載韋廉士醫生紅色補丸想當有益乃試服之果然不久體力增益神經較健繼續服用健康恢復體壯力強現較從前眞判若兩人矣曷勝感佩之至」

有很多人說他病卻沒甚麼病祇不過常覺不適自憂自駭何以如此他們不能說明其病之何在只是神倦身疲無精打采喜怒無常稍動即乏此無他蓋於不知不覺中已患血虧矣切勿以爲起居似還如常可以這樣挨下須知這樣挨下是不能的務要速服天下馳名補血健腦善治血虧與其連帶各症之聖藥韋廉士醫生紅色補丸嘗有無數血虧不適之男女由服用此丸恢復康強快樂如東印度爪哇三寶壠綿益號陳君明理亦其一也

韋廉士醫生紅色補丸善治血虧腦弱而起之疾病業已馳名天下五十有年如嘗處無從購買可向上海江西路四五一號韋廉士醫生藥局購備每瓶一元五角六瓶八元郵費不取

## 純銀製準提護身鏡

純銀製準提咒護身小鏡可免一切災難獲種種吉祥小兒尤宜時佩于身每個七角又加鍍金者每個九角毘盧眞言往生錢二種每袋三角

上海望平街 南京太平街 有正書局啓 又滬西分銷處愚園路愚園商店

## 百病逢春發

體質不健之人，多有宿疾，逢春必發，故咯血咳嗽等病患者，此時大都病勢轉劇，痛苦纏綿。蓋體弱多病者缺乏抗病素，致各種病菌潛伏爲患，補救之道，唯有調服

五洲乳白魚肝油 因其營養成分最富，確具強身卻病之效力也。每瓶一元七角五分

五洲藥房發行 上海及各埠

## 紀念兒童節 與兒童讀物

一律廉售半價 只有今日一天 下午六時半截止

小朋友週刊 現已出至第五九七期

明日預定 半年二十六冊一元三角 全年五十二冊二元五角

今日預定 半年一元〇七分 全年二元二角半

外埠郵購以發信日之郵戳爲憑 兒童讀物目錄承索即贈

上海中華書局謹啓

（甲131）

# 上海老正和染廠分設西號開幕大減價只有四天了

國曆三月十六日起至四月十五日止總廠西號聯合大減價紅票一月照碼七折（古曆二月[illegible]日起至三月[illegible]日止）

總廠……法租界愛多亞路鄭家木橋東首　西號……英租界愛文義路派克路轉角

本廠特聘越群超等名角遠東劇場全體藝員吳昌順等播送紹興名劇

時間自國曆三月十六日起每日下午六時三刻至七時三刻 假座永生廣播無線電台 週波一〇八〇

## 中國國民黨上海特別市執行委員會通告執字

第一三二號 爲通告事查四月十二日爲本黨清黨紀念日本會定於是日上午十時在本會大禮堂召集各區代表舉行紀念大會特電本市各機關團體各學校各級黨部屆時推派代表備函參加是要特此通告


要遠東運動會 請中國得錦標

全國運動員購閱下列三書！

照書練習 極易成功 將來充作遠東運動會選手 個個創新紀錄 得各項錦標

下列三書○皆爲西洋名著○由本局聘專家譯述○（原著在英銷十餘萬册○英現有之著名運動家○多得此三書而成功）○內容豐富精當○指示詳明準確○譯筆流利○無異原著○每書並附有動作姿勢銅圖數十幅○淸晰非常○初學得此○按圖索驥○進步自速○

游泳術 海哲原著 西厂譯 一册 定價四角 七折

□全書要目 [illegible]

田徑賽訓練法 特爾撥原著 白水譯 一册 定價四角 七折

●全書要目 ▲姿勢▲短距離跑▲中距離跑▲跳高●跳遠▲跨欄▲跑訓練要點

足球成功法 李嗒凱原著 林長茂譯 一册 定價四角 七折

□全書綱目 ▲緒論 ▲球員基本之訓練 ▲後衛的戰法 ▲守門法 ▲中衛的戰法 ▲鋒的戰法 [illegible]

上海四馬路大衆書局

各省各埠各大書局均有代售


## 奇夢

### 一件命案發覺 浴血牀前裸立 嗚咽向母訴說已被人害 男屍無頭 眞相大白 鰥夫老婦 私併殷殺 舉家避迯 凶手即是鄰人

江都訊、縣屬西鄉陳家集距城七十二里、爲揚泰汽車通行之要道、八日晨有鄉人於附近殷中埧發現無頭裸體男屍一具、即經鄉丁俞海報請江都分院檢驗一節、曾略誌昨報、記者昨（九日）特赴陳家集實地調查、茲探得詳情如下、

緣天長縣東鄉梅家小莊、（與江都陳家集接壤）有鄉民錢國昌、四十二歲、幫傭爲生、家有一母一妹、母朱氏、妹適同鄉劉姓、國昌迄今尚未有室、會有毗鄰梅裕源之妻趙氏、年近五十、尚不安分、因見國昌鰥居無偶、不時互相兜搭、未幾雙方竟發生關係、詎不久爲裕源所聞、

**勃然大怒**、遂暗中偵守、刺思中傷、國昌戀姦情熱、往來照常、初未顧及利害、廢曆正月二十日國昌由家外出、次日竟告失踪、迄今匝月、毫無音信、家人驚詫萬分、其母朱氏每日求神問卜、仍無消息、心驚肉跳、日無寧晷、本月三日（即廢曆三月二十日）晚、夜眠時、恍惚間、猛見一人、渾身血漬、

**裸立牀前** 其人悲咽聲稱「吾爲汝子國昌、離家後、業已中途被人謀害、棄屍於陳家集附近殷中埧、」朱氏駭怪之餘、突然驚醒、始知自夢、因思子情深、疑信參半、乃按址往探、荒塚纍纍、略無所見、僅有形似墳墓之新土一堆、詢之該處土人、據稱是處舊塚、業經墳主移葬他所、此土不知何時堆成、朱氏乃偕人協同將土試爲移動、方及尺許、則有一無頭裸體之男屍、赫然呈現於目前、經朱辨明、確爲國昌之屍身無疑、當即鳴知鄉丁俞海來城

**報案請驗** 地檢處隨派祝檢察官於九日晨率同警吏會鄉丁前往、詎至該地、屍身業已無踪、該鄉丁至此、驚詫莫名、檢察官亦疑鄉丁謊報、嗣據鄉人傳說、天長縣長曾經來此檢驗、官以該案屍身既在江都境內發現、而顱所在當亦不遠、遂令警於

**塚內尋覓** 阜無踪影、乃令法警蘇子民至天長縣府詳詢屬實、並據鄉人聲稱、天長陶縣長檢驗後、以該案顯係仇殺無疑、當即向朱氏詳詢國昌生前經過事實、得悉梅妻之事、頗滋疑竇、旋派警前往調查、則已舉家遷避、不知所往、大門反扣、入室杳無人蹤、僅於屋內發現

**血跡斑斑** 之小郎頭一柄、當以梅家人、亦無知者、行蹤叵諸鄰認梅實有殺斃人命之嫌疑、因飭該處鄉丁宋景高、將梅之房屋田產、先行查封、並責令該鄉丁限期將本案人犯拘獲、到案訊辦、本縣地院法警蘇子民、得悉前情、乃於今（十日）返城報告於地檢處云、

上海搪瓷廠 添聘圖案畫家 [illegible]

大滬跳舞學校 規模宏大華麗 樂隊地板光美 可稱絕倫清秀 舞星婉孌婷婷 舞伴如雲免費 伴舞燦爛燈光 歌聲柔和地點 適中交通便利 地址新新公司西面


## 轟動北平全市金太監寺姦殺案

### 僧佔人妻棍下喪命 死者腐色 曾服春藥 蕩婦 正凶拘究

北平十一日電、平市十日晨發生和尙被斃姦案、緣地安門外梓潼廟和尙眞本、與金太監寺八號田寶氏發生姦情、被本夫田啓佩偵知、十日晨田由外歸家、嗾使友人幫同將和尙毆斃、遍體鱗傷、十日晚驗屍、死者皮膚呈淡黃色、係生前服春藥所致、蕩婦寶氏及凶犯田啓佩拘解法院、此案哄動平市、觀者如堵、咸謂北平重演翠屏山、

**新翠屏山**

## 登門稱新婦 穿紅鞋 逢人拜

清江訊、寶應東門外三里溝部家圩民王永順之子、年十六、領一童養媳過門、尚未成婚、與王比鄰而居之張姓女、年事與王子不相上下、而容貌絕秀、時相過從、王子因慕而愛、日久竟與張女發生關係、情感日篤、願偕白首、女以王乃有婦之夫、終難達其圓滿目的、抑鬱於衷、不可自已、最近王與童養媳定期成婚、張女聞訊、更覺失望、昨日忽異想天開、製就紅花鞋一雙、實行硬幹、着鞋奔至王宅、見人即拜、口稱願作王婦、王之父子、以事出離奇、正在無可如何之際、張女之父母家屬多人、跟踪至王宅、大罵不已、除將王家器物搗毀外、並指王子姦拐其女、立時將王姓父子及女、一併送請縣府訊辦、一幕趣劇、轟傳遐邇、未卜如何解決也、

## 裕繁鐵礦公司會計課長被害

### 養子內姪三人均失踪 出事之日愛妾出門事太湊巧令人生疑

蕪湖訊、裕繁鐵礦公司會計課課長陳鳳岡、向駐繁昌縣屬之荻港鎮桃沖山內辦公、十餘年來、競競自守、故頗有積蓄、年前且在桃沖建造中式八間住宅一所、明窗淨几、頗屬雅潔、家內除有螟蛉一子外、並有內姪二人在宅住居、但陳在公司服務、因染有鴉片嗜好、故於夜深人靜、常不返家歸宿、其愛妾姿爲性蕩、不免有曖昧行爲、陳雖稍有所聞、亦絕不加以管束、本月七日深夜、其妾因事前往荻港之際、陳忽被人勒斃、陳被害後、其螟蛉子及內姪二人、均已不知去向、繁昌縣政府得報後、即正嚴緝兇手、歸案法辦、

## 五盜蹤跡旅館拘獲

### 抄出當票數十張 犯案纍纍捕房尙須調查

自入春以來、老閘捕房所轄境內盜案迭出、經捕房華總探長尤阿根、督同全體探員每晚按班巡邏、並嚴查各旅館、故邇來盜案已較前減少、前日下午九時半、尤探長接得密報、謂有劇盜多名匿跡廣東路中央旅館五百十四號五百三十八號房間內、當即率同探長周桂森探目汪家駒等按址前往拘獲常州人凌仁興・譚和尙・朱正・沈老五・劉炳生・孫老三等六名、共計抄獲當票數十張、一併帶回捕房收押、昨晨解送第一特區法院刑一庭、捕房律師厲志山起稱、本案被告等已供出盜案一起、被害者爲新閘路九百五十六弄十六號住戶、但該案事主並未報告捕房、今已吊出金表一只、屬該戶被刦之贓物、且被告等尙犯有其他案件甚多、因時間匆促、尙未查竣、故請准予羈押、改期再訊云云、錢鴻業庭長核稟、向凌仁興等詰問、凌供認新閘路刦案係與譚和尙劉炳生及未獲三人同去、錢君乃諭各被告還押、改期一星期再訊、

## 犯罪入獄妻求去

### 當初自由結合何來損失可言 開庭調解結果離異須有津貼

鹽城婦人劉吳氏、年二十九、住本埠小沙渡路[illegible]、昔年憑媒嫁與同鄉劉[illegible]、同居以來、初甚相安、不料近一年來劉[illegible]之 [illegible]

前年一月間[illegible]、竟夜[illegible]刦

**不務正業**

江西路利[illegible]公司、當[illegible]被[illegible]、解送第一特院判處徒刑十三年[illegible]

**和解內容** [illegible]

**當庭調解** [illegible]

**人情國法** [illegible]

## 常熟十一區何家市 群盜刼米行殺人

### 衣服飾物之外現鈔損失逾二千數百元 張公盛老闆死於彈下 弟與夥友亦被打傷送醫

常熟訊、本邑第十一區屬之何家市、與太倉縣毗連、商市發達、交通便利、東市梢有張公盛米行一所、秋冬間兼營收花、業務極忙、行主名張愼卿、店中雇有夥友兩、飯司一、該行因營業頗盛、

**銀洋進出甚多**

詎竟遭盜匪之覬覦、八日晨二時、突遭盜刼、時家人均在睡鄉、盜共有三十餘人、均各執有步槍匣砲等、踰垣而入、張初聞有瓦礫之聲、尙疑爲鼠賊、即喚醒夥友徐洪、披衣起床、房門甫啓、

**突見有盜十人**

始知有異、欲返不能、已爲盜挾住、以手槍相向、致觸盜怒、即連放兩槍、適中要害、當時斃命、時張弟石三聞警起身、並悉乃兄已爲盜處死、憤不欲生、即往與盜對抗、奈因寡衆不敵、

**亦被擊中一鎗**

結果被翻箱倒篋、搜去現洋鈔票二千四百餘元、又衣服首飾等頗夥、天明縣局始得報、縣府於當夜即派梁承審員下鄉驗屍、張妻痛哭昏厥數次、死者即於九日安殮、受傷之張石三徐洪兩人、送城內醫院求治、可無生命之危、


洋務職業指南

此書再版已滿十次價值可知 ●要想求出路者 ●要得滿意進益者 ●要學講英文話者 ●要短期內成功者 請讀此書 （悉心功讀指日可成）

內容豐富—公司—商店—雜物—地名—記賬 應有盡有分類指導詳細便利 併普準確各界諸位無不適用 並附有上海最新全圖地圖洋裝全一册 特價九角

編者 錫山吳錦章

總發行所 正章書店內 安利書社 上海霞飛路六〇〇號 電話八三三一五

代售處 群記書社 校經山房 協記書社 現代書局 大衆書局 開明書店 大東書局 民九社 世界出版社 文通書局 文明書局 科學儀器館 外埠函售附郵五分

大蒜精 亞力山丁

腸胃病聖劑 有百利無一弊

大蒜之功○自古已著○中國醫書所稱除風邪○袪毒氣○溫補○治泄瀉○治心腹冷痛○健脾胃○化痰○利尿○其效美不勝收○此皆因其含有大蒜精之故也○然自來大蒜缺點（一）臭氣太重（二）成分過雜（三）煮熟則效減○今亞力山丁全由大蒜精製成○故其功效 確實偉大○劃一靈驗○更非昔比矣○

主治 一切急慢性胃腸病○消化不良症○赤白下痢○吐瀉○腸胃受寒等○痛等○ 解菌毒○除邪穢○清穢熱○袪風寒○其效如神○舉世無兩○誠胃腸病之聖藥也○

中國總經理 上海禮和洋行 本外埠各大藥房均有出售

中法藥房 總分店同時舉行 大廉價大贈品 四月十七截止

安樂園 港粵滬 上海支店南京路中市

好機會又來了 加送贈品

本公司最近在廣州沙基增建第二新廠出品已陸續到滬除將價碼削減至最低廉外並爲答謝同胞提倡國貨之盛誼起見凡向本公司購自製之糖果或餅乾滿一元者一律加送贈品多購多贈購朱古力糖每磅二元者則仍照前繼續贈送安樂四方梳打餅一磅大好機會切勿錯過

# 上海賽馬

（四月十四日……）

上海跑馬總會啓



長城牌

# 民丹

民丹係完全國藥精製：功能辟瘟避穢：提神強心：消食開胃：牛津止渴：防疫治痧：家居旅行之衞生要品：當此寒暖不常：易患疾病之秋：民丹爲衞生家所必備也

上海愛華製藥社發行

歡迎經售　批價克己　詳細章程　函索即寄


## 學止濶綽軍官

### 主任缺可成

皮包中有文件大批

近有自稱陸軍步兵上校暨軍委員會南昌行營招募總處第二招募處第七分處第四組助理員及中國救濟前線傷兵難民救護委員會籌備委員、……（即馬少卿）、身穿灰布軍服、肩負皮包、足着革履、手携文書皮包、手携司的克、鼻架眼鏡、舉止濶綽……

#### 其

……租界東新橋寶裕里……號房內及公共租界五馬路滿庭坊四十四號、

#### 有

……主任之缺、……以、……中甲出洋三百大十元、約定昨日（十一日）下午三時、在西門和平路冠生園飲食部交款、

#### 距

被市公安局督察處女調查員偵悉、將前情報告特務組主任、當飭男女調查員會同二區……於昨日下午三時許、前往和平路冠生園內、將馬拘獲、從其皮包……、……人、冊二歲、言語支吾、

#### 當

在皮包內搜出大批文件、計綠綢……、……中國救濟……、……臺台一件及巨額之官銜名片函件頗多、……、……

#### 千餘元

#### 鈔洋兩

帳台內所藏之（內中一千元）均係通商銀行之新鈔票、蓋有「民」字暗記、七百元則係中央銀行之半新舊鈔票亦蓋有暗號）小洋九十角、及陳立甡家箱內所儲之鈔洋三百餘元、玉鐲、珠鐲・珠簪・珠挖耳等各一只、併予刦去、臨臟出門、會同站立大門畔把風之一盜、出門逃逸、惟監視夥友等之一盜、尚未發覺同黨已經得臟、逸、故仍站立於末埭房屋內、內中

## 龔文煥受處分不服

律師龔文煥、爲徐玉英與姬覺彌案牽及有一特院認龔律師教唆嫌疑、提付懲戒、經由懲戒會決議令飭第一特院檢察處送達該律師、先行停止執行律師職務在案、玆悉龔文煥律師聲明不服、除已將經過情形報告上海律師公會請爲救濟外、一面向江蘇高等法院第二分院提出不服理由云、

## 懷鎗圖刧

### 昆山旅館附近　截獲兩盜

### 供出同黨往捕未獲

滬山捕房華探目王金生、前日上午十時四十分、偵悉有盜匪多人、在昆山路昆明旅館附近、擬往某處搶刦居民財物、遂率明捕頭、協同西探密往在該處守候、移時果有兩人鬼鬼祟祟而來、一擁上前將兩人逮捕、在兩身畔抄出手槍一支・子彈六粒・一併帶入捕房收押、昨晨解送第一特院刑二庭、工部局律師王耀堂起稱、……、……向被告等詢問……、解送法院、……供詞……語、……、請求……延期……

## 不會開鎗・束手就擒

### 小東門大生弄白晝盜刦

### 綢莊與糖棧

### 兩家損失數千

小東門內大生弄三十八號福泰和綢緞莊、係丹陽人王嘉祺（年五十四歲）所開設、平日營業頗爲發達、該莊共有房屋三幢、除二幢作爲店堂外、其末埭樓房、則另租於立甡糖棧、該棧經理陳立甡、現年五十二歲、紹興人、所有家眷亦附居樓內、昨日上午十一時三十分、

#### 離奪之盜

### 突有盜匪四人

假冒顧客闖進福泰和綢緞莊、當留一盜把守大門、餘三盜直入店堂、各出手鎗、將該莊夥友等一併驅入第三進立甡糖棧之廂房中、並留一身穿黑色華達呢長衫之强盜、在彼執鎗監視、兩盜遂分投闖入該莊帳房間及立甡糖棧主陳立甡眷之臥室內搜刦、當將該莊

### 一夥乘隙潛出

情報、（莊門）……告附近崗警段景明、請爲緝捕、段警聞報、立即趕入該莊、斯時該盜警見警士到來、知已失風、乃即奔出、向段警開放一槍拒捕、奈該盜實係外行、對於開槍法門不甚熟悉、故雖用手指撥動鎗機、但因子彈並未拉上槍膛、以致子彈未能射出、段警見機一躍上前、將該盜攔腰抱住、

### 奪下手鎗擒獲

其時該管一區二所亦得警報、當由所長劉雲舫督帶大批長警馳往出事地點四面兜捕、惟因爲時已遲、二盜已無影踪、致無所獲、乃將捕獲一盜帶回所中、嚴鞫之下、據供名黃德發、年三十三歲、東陽人、前爲裁縫、現已失業、餘語含混、旋復察得該盜所執手槍、係六寸白郎林手槍、內有子彈六粒、但槍柄上鐫有滬市公安局第一二五九三九號字樣、當飭所屬將該盜暫予拘留、一面率領長警追緝該盜餘黨、並將負該槍來歷、聞已查獲盜黨多名、現正在訊究中、

## 粉業危機已迫眉睫

### 粉市極度慘跌

### 廠商月虧達三百萬

邇來麵粉市價已暴跌、至成本水平線之下、粉商虧本之巨、頗足驚人、據麵粉界某巨子談、若不設法補救、三月以後、必將釀成勞工失業以及民食恐慌等嚴重問題、並聞當局正進行調查、俾資補救、玆將記者由麵粉界方面探悉詳情分誌如下

#### 交易所之產生

上海各業競設交易所、時在民國四五年、當時麵粉因有巨額外洋出口、價格每袋（四十九磅）爲五元强、而麵粉廠爲於設立麵粉交易所、皆認爲既能活動金融、且可增加遠期買數量、故加入者非常踴躍、同時市價、漲交易所爲轉移、廠方無法加以制止、同時價格上落、悉以所內多頭空頭賣出買進之關係而定、

#### 第三者之投機

現在麵粉交易所內交易、屬實做現貨、由廠家自己經理、於市價並無大影響、其最惡劣者厥爲第三者之任意操縱、買賣並無現貨專以投機營利爲目的、與以實貨交交易所拍板者、性質兩歧、然最近二年來、廠商情形亦已轉變、所內交易並無存粉交交易所拍板、故在實際上今日之粉商大都視爲投機者、

#### 國內產銷狀況

中國最大之粉廠、第一茂新凡四廠、每日平均用麥八千五百餘担、出粉一萬六千七百包、福新凡八廠、每日平均用麥三萬六千三百餘担、出粉七萬〇五百餘包、全國總計在三十二萬包之左（內福新茂新兩公司出數佔全國四分之一左右）、常在上海麵粉交易所實做買賣者、每日只僅二千五百餘包左右、

#### 市場陷落原因

在原則上言麵粉爲民食之主要部份、人口數量加增、需要數量自屬隨之而大、斷無有過剩及滯銷問題可以發生、但華粉市場向以食麵區爲重心、九一八以還、華南之粉、已絕跡北地、其原因、日粉於原料進口無稅、麵粉出廠亦無稅、而在中國者兩者兼有、成本較昂、事實上難與爲敵、此國內麵粉因日粉傾銷、致市場陷落之大原因也、但在此華粉極度衰落之際、交易所之輸贏、爲數仍大、總計本年三月一月間每日在所成交者常在三十萬包以上、但據調查、此三十萬包之中所佔虛碼、常在五分之三以上、

#### 美麥亦有影響

美麥對於粉價大有關係、自借粉消息傳來、投機者即開始活躍、於粉則做空頭、於麥則做多頭、同並用連環方式、壓迫粉價、使其趨於低落、迄時於現在小麥原料高昂、粉價日跌、甚至每製粉一袋計四十九磅、須虧本三角五分、倘以後市價仍繼續壓低、恐不久將跌至每袋二元另五分以下、

#### 粉廢進退失據

至於麵粉本業競爭向不劇烈、邇來竟以自身出品跌至成本水平線以下以與他廠競爭爲歷來所未有、因粉業情形與他業不同、設廠製造、均以當地實需爲定、偏重實質爲多、至此屆跌之巨、是因九一八以後、市場本已縮小、人心看虛、投機人隨乘機崛起、利用時機再向下壓、因此更使粉商進退失據、

#### 損失不可預測

我國用粉數量、原屬求過於供、是以每年尚有巨額洋麥洋粉之進口、惟與最近粉價慘跌無關、因近來、農村經濟狀況不佳、各種貨品因購買力減少、同時跌價、故麵粉當然同一情形、但麵粉跌價程度、實較其他貨價爲低、且已超出成本水平線、而最大危害、仍屬中間人之操縱局勢、若不設法救濟、三月以後、粉廠將有蒙不可預測之損失、同時勞工失業民食恐慌、殊堪隱慮、

#### 虧蝕數目驚人

全國麵粉產額每日有三十萬包左右、若依目前狀況、近數月中、頗難回漲、玆姑以製粉一袋虧本三角五分計、即每日出數三十萬包、其虧本額爲十萬另五千元、以每月計爲三百十五萬元、三月計爲九百四十五萬元、是故粉商之危機、已迫眉睫、（又訊）關於粉市暴跌之嚴重問題、當局正着手在勢將有與絲業同樣之破產、關於民食尚不巨哉、調其主要原因、俾資設法補救、免陷破產之危機


### 專治遺精早洩古方

～白濁丸～

德國

三〇三

上海元昌行總經理


## 今日清黨紀念

### 入市戒備一天

今日爲清黨紀念、本市各界民衆、定今晨九時在……、……大會、……司令部公安局市保安處等……、……、……防有反動份子搗亂、……於交通要道……、……有男女檢查員……、及嫌疑可疑行人、以防……、……

## 華商各紗廠

### 有歸銀行界管理說

因紗廠借款無法償還

日人乘機圖攫管理權

本市華商紗廠前以營業不振、……資維持、但……紗廠因營業不振、……向銀行界舉行借款、……將來恐不克如期歸還、玆據紗業界中人語記者以近況、玆錄誌如下、

#### 華商紗廠之不景氣

……、資本……、……一千二百萬元、此項借款……、……世界經濟不景氣之影響、致無法歸還、……此筆債務、致多數紗廠有將移歸銀行界管理之說、

#### 日圖攫工廠管理權

銀行界之……華商紗廠投資、純係發展中國實業救濟失業工人、但……既……如此地步、自不得不另想辦法、以圖收回此項借款、但銀行界……管理紗廠之……、……故……近日人方面積極活動、擬向銀行界接洽、……以日人充工廠之管理員、……、……明……

## 羅傑士晉京謁孔

### 交換提高銀價意見

在京勾留一日即晚偕孔來滬

美國經濟專家羅傑士、……研究……銀問題之……、……昨晚十一時……乘……夜車……京……、式拜謁……財政部長孔祥熙、……對於美國此次提高銀價問題、作非正式交換意見、擬定在京勾留一日、即晚（今晚）偕同孔氏乘夜快車出京來滬、約在明晨七時半抵北站、……羅氏預備留華月餘、從……調查……高銀價影響及購買力等事項、……

## 中航公司滬粵線

### 失踪機仍無消息

租用輪船出發杭州灣一帶尋覓

中國航空公司滬粵航線飛行之第十六號……飛機、於前（八日）……、……二人、……客（日人）一名、由……、……不利飛行、曾於……時半折返……、……再度出……、……四十五分、……直至九時……該機仍未返滬、……公司方面……、……出……、……終以……、……

……（即昨日）上午十……、……

……社會……州版……


# 預告

## 光華牌

中國標準香煙

不日出世





## 商務印書館

### 本週初版新書

| 日期 | 書名 | 著者 | 冊數 | 定價 |
|---|---|---|---|---|
| 四月八日 | 四部叢刊續編 章齋集附玉瀾集 | | 三冊 | 定價一元五角 郵費五分 |
| 四月九日 | 教育與羣治 | 瞿菊農著 顧 濟譯 | 一冊 | 定價一元六角 郵費五分 |
| 四月九日 | 高級英文文法研究 | 王安先著 | 一冊 | 定價八角 郵費二分半 |
| 四月十日 | 明詩別裁 | 沈德潛等選輯 | 一冊 | 定價五角 郵費二分半 |
| 四月十日 | 清詩別裁 | 沈德潛選輯 | 一冊 | 定價一元四角 郵費……分 |
| 四月十日 | 列强戰備比較論 | 傅先道編 | 一冊 | 定價九角 郵費二分半 |
| 四月十一日 | 美學原論 | E. Croce著 傅東華譯 | 一冊 | 定價一元四角 郵費五分 |
| 四月十一日 | 瓊崖 | 陳獻榮著 | 一冊 | 定價四角 郵費二分半 |
| 四月十二日 | 物理學中的宇宙觀 | Planck著 尹德鋼譯 | 一冊 | 定價六角 郵費二分半 |
| 四月十二日 | 日本之職業教育 | 潘文安編 | 一冊 | 定價五角 郵費二分半 |
| 四月十三日 | 大學叢書 中華二千年史 上冊 | 鄧之誠著 | 一冊 | 定價四元 郵費五角 |
| 四月十三日 | 英文世界名人傳記 美萊夫人 | E. R. Green編 | 一冊 | 定價一角五分 郵費一分 |
| 四月十四日 | 牧羊神 | K. Hamsun著 顧一樵譯 | 一冊 | 定價五角五分 郵費二分半 |
| 四月十四日 | 種柑橘法 | 曾勉編 | 一冊 | 定價二角五分 郵費二分半 |
| 四月十四日 | 種栗法 | 許心芸編 | 一冊 | 定價三角 郵費一分 |
| 四月十四日 | 種菸法 | 陳謨編 | 一冊 | 定價二角五分 郵費一分 |
| 四月十四日 | 種苧麻法 | 張勛編 | 一冊 | 定價三角 郵費一分 |
| 四月十四日 | 工業樹種植法 | 龔鈞編 | 一冊 | 定價二角五分 郵費一分 |

通信現購　通信購書　請函致本館　上海發行所　通信現購　股各分館地成各分館　書籍備索

（外埠酌加郵費滙費入分）

# 辣斐二舞女大打出手

## 楊仙梅受傷起訴

油漬污新衣　連批粉頰　上下夾攻　同伴助威

住公共租界愛文義路平和里十號爲舞女之溧陽女子楊仙梅、今年廿五歲、面貌秀麗、身材苗條、現在法租界辣斐跳舞場充舞女、於本月九日上午三點半時、楊在舞場內

### 舞罷小坐

之際、有同場舞女潘美英坐在楊傍、正吃大菜、一時失愼、將大菜中明蝦汁潑翻、濺及楊所穿新製甫衣上身之舞衣上、致油漬污穢不堪、楊即向潘責問、何不小心謹愼、乃潘倔强不服、即起口角、潘有同伴女子陳阿英、在傍助威、唇槍舌劍、各不相讓、三人始而口角、繼而動武互毆、楊女孳孳終難對敵潘陳四手、當被潘

### 連批其頰

陳則毆楊之手臂、脚踢臀部、因之楊受傷、訴之該舞場帳房、亦不得要領、負氣回家、於昨日下午具狀投第二特院檢察處、請求驗傷、一面延請黃修伯律師準備起訴、謀法律解決、

## 無賴欺騙官廳

誣稱破獲反動集團　一再請賞奸計敗露

無賴薛霖及金墨儂等、因窮極無聊、遂想入非非、電報於高級軍事當局、報告上海有反動集團、陰謀不軌行動、彼等可以作線、不難一網打盡、但須應用之費、及相當之賞格、先案開辦誘引之費用、遂爲騙到洋數百元、係向淞滬警備司令部接洽領取者、不久化用殆盡、遂復爲第二度之謊詐、當被發覺、密令警備司令部誘到該兩犯、發交軍法處研訊、巳全盤太白、惟詐欺取財爲普通刑事、故昨日移解地方法院依法究辦、

## 僞造藥品拘究

近有南京人張徐(年四十一歲)、李錦源(廿五歲)、宋廷寶(三十一歲)等僞造衛生上出品六神丸臥龍丹等、在市肆銷、被衛生上店主冒牌之香蕉、特告法捕房請求查緝、現由法捕房探目陸長生偵知張等之詐欺偽造證據罪、旋在白渡部發覺蒲陽里三十號、於十日下午搜獲寄住該處李宋三犯拘捕、抄出九龍三包、牛角盒二千五百只、紙盒二千只、大小仿單廿一扎、謊單紙一包、鳳凰丹牛黃蠟、及製造藥料器具等物甚夥、一併帶入捕房、昨解第二特院刑八庭、捕房律師說明案情、略謂本案捕房尚未偵查、請求改期查明詐騙證據云云、並將抄出證物呈案、並由包探報告拘捕被告經過、經吳方廳推事核訊、向被告等略訊一過、遂論准予改期十四日查明再訊、被告還押

## 畫中人　誤認？

### 乾哥哥難爲了妹妹

### 蔣履之受責難

移花接木起糾紛

揚州訊、高郵女子李志明(即圖中人)二十六歲、秀外慧中、畢業於揚州某學校、受相當教育、於民國十五年在揚邑入蔣履之生母胡、爲寄女、與蔣履之亦萬友善、得蔣極器重、志明以在縣南一帶教育界工作、不但蔣極器重、月與劉

### 合攝之影

氏爲婦、本月八日在途時報江都訊、報有蔣履之將要劉氏撰狀起訴分院檢察處、控訴劉氏涉志明、當以偶相贈明、月疑其乾兄蔣履之、故以其他女友登入報端、指

爲志明合攝之影片、名譽攸關、心殊忿恨、旋乘京滬車至鎮、不及果腹、即乘汽車來揚、持韓尋晤履之、實問箇情、履之答以實不知情、並云劉氏已知受人愚、除於刑庭請予撤銷外、並呈請民庭撤回調解、復以

### 不起訴書

示之、「不起訴書中略謂妨害自由一案、業經本檢察官偵查完畢、認爲應行不起訴、茲特叙述事實及理由於後、緣蔣履之之妻劉氏、狀訴被告事、妨害人行使權利一案、訊據蔣履之供、並未迫他離婚、旋據蔣劉氏當庭撤回告訴、含本案情節輕微、被害人既不希望處罰、自以不起訴爲有實益、合依訴訟法第二百四十五條、處分不起訴、檢察官祝宗××、」

### 藉證事實

不符、合攝之影片、係民國二十年一月一日偕安徽女友黎芝雲、在鎮江公園內湊煙閣所攝、致被人誤認、有牽涉你(指志明)之處、實不知情云云、於是志明之交涉、遂告一段落、惟聞蔣受李實後、心殊悒悒、因疑對造張律師將其照片登報、竟於九日晚偕妻劉氏及兄盛祥等齊赴東營五巷張立成家、嚴重交涉云、

## 李淑芸唆使抗交訟案

# 錫法院訊民廳兩員

### 郝儒園曾繁鴻均到案

### 辜仁發巳離滬赴南昌

無錫訊、前公安第二分局長劉倬民、因抗不移交一案、辜涉前蘇省民政廳長辜仁發夫人李淑芸有唆使抗交、賣官鬻爵情事、並涉及辜仁發重婚騙婚等案、其情迭誌本報、茲悉縣法院首席檢察官錢承鈞、以辜仁發兩次飭傳、均未到案、但本案關係重大、殊有飭傳辜仁發到案質訊之必要、故巳決定三次飭傳、

### 如辜再抗傳不到

即行依法拘攝、而昨日錢首席亦飭傳民政廳會計郝儒園、第二科庶務股主任曾繁鴻兩人到案偵訊、郝曾兩人均於昨日遵傳由鎮來錫、投院報到、下午二時、由錢首席偵查偵訊、結果諭令一併飭回、據聞庭訊時錢首席訊曾繁鴻三月二十日左右、有

### 姓李之入辛民廳

是否由爾接見的、曾供是余接見、李欲謀事等語、繼訊郝儒園、南京所打辛民廳之長途電話、是否由爾接、郝僅供是否所接一語、其餘並無他語、退庭後據郝儒園語記者、辜仁發之私章終日懸於身畔、別人決難取得、故在劉倬民行李中所搜出空白紙上辜仁發之印文必係僞造、由此觀之、辜仁發所指李淑芸盜用印信、賣官鬻爵等情、實亦爲不可能之事、

本埠訊、前江蘇民政廳長辜仁發夫人被捕案、李淑芸經保釋來滬後、日來正進行和解、李之反訴誣告及另控辜重婚二部份、亦因而暫時延擱等情、業誌報端、據可靠方面消息、辜仁發自來滬後、行蹤至爲秘密、茲悉辜本人業於

### 昨日乘輪往南昌

對於本案經過、向將委員長有所申述、據李淑芸方面之推測、謂辜氏此次赴贛、一方面固對本案有所申辯、同時謀求仍在軍界服務云、

# 夫既不情父更無恥

推女入火坑

### 少婦厭世具決心

### 吞鴉片毒發難救

蘇州訊、住居道前街往飲水橋十三號之本埠少女邱素卡(見圖)、年華二九、薄具姿色、前年憑媒許與齊外門半塘吳福泉之子小泉爲妻、去歲六月結婚、過門後、夫婦感情冰炭、勃谿時起、素玉曾一度出走、於上月十一日被夫尋獲、抵家後小泉即將其禁錮於室、旋被邱父偵知、前往交涉、雙方由親友人調解、雙方脫離關係、由吳家貼給贍養金五百元、事、惟其父係一賭棍、五百元到手後未及一旬、均被輸盡、因此竟異想天開、將女領至上海、以三百元之代價押入某妓院、素玉因不慣操此賤業、背人潛逃來蘇、見父擬重携之到滬、素玉至此、感生而無味、死念頓、昨日下午一時許吞服雅片一元、經人察覺、送院救治、已奄奄一息勢難回生云、

坐長監不如一死？

易縣殺人犯上訴失望

沈倒磨聞絕特刊判

# 引刀剖腹

天津十一日電、易縣殺人案犯沈倒磨、判無期徒刑不服、上訴來津、經高院三審、仍依原判、十一日宣判時、沈在刑庭以尖刀剖腹自殺、



上海愛多亞路廣西路東(大床王)

# 順興公司

本公司獨家創製之不退色銅床與S牌鋼條鋼床已得全國人士之讚美非常榮譽最近更發明彈簧鳥兩用床十餘種可掛帳子可作半床一物兩用甚稱便利定價亦頗低廉倘蒙賜顧毋任歡迎



## 魏廷榮父子被控誣告案

### 昨日開審被告方面因病再請改期

展期中調解不成

前法租界中華義勇隊隊長魏廷榮、前被綁匪擄架勒贖案內、涉及其親戚前財政部稅警團第六營長、現任中央防空學校練習隊上校隊長陳人鶴先、經法捕房逮捕移送淞滬警備司令部、訊明宣告無罪、釋出後、陳延律師章士釗秦聯奎等代理具狀第二特院刑庭、自訴魏廷榮魏元生父子誣告一案、法院據狀一度開庭審訊、因在丁部局警務處律師根據協定出庭參加一點、奉諭聽候呈報上峯解釋改期再訊、嗣因滬上某巨商出爲調解、由雙方狀請展期、各一個月、乃於一月期滿、被告魏廷榮方面、各以疾病請調解不成、已法院傳達被告定期昨日午後一時審訊、被告魏廷榮父子仍因患目疾及鼻竇炎、於昨日午後由魏選狀法院、述明患病兩有鼻性居留、調解等理由、附具紅十字會醫生證書、請求展延一個月後傳審、午下午二時自訴人陳人鶴先身穿軍服、與其妻及弟偕代理律師等到院報到候示、被告方面因狀請改期、故無人報到、二點三十分由李昌年推事偕書記官王葆勳升座第二刑庭審理、先訊自訴人陳人鶴先中央防空學校任職業務、官諭今日據被告選來狀紙請因患目疾不能到庭、並有馬姓正在調解、要求改期、並將狀紙發交自訴人代理律師閱看後、據自訴代理人秦聯奎律師起立對被告因病請求改期一點發表法律意見、並稱自訴人現在防空學校任事、職務重要、不能時常離職、要求庭上對於改一般期間云云、官乃裁定改期三星期定五月二日下午二時審理、遂退庭、

## 窮措大索詐

當非誤投　米販范張叙九

### 接連五封信

報警請求查究

### 疑懼

吳江同里人范叙九、年約廿五六歲、住在南市豆市街、平日向爲米販客、其所得利益、統年不到三百元、處此生活高昂之上海、難濟已感無限之窘切、不意亦常受恐嚇匪禍、而投信恐嚇、先後共計連接有五封之多、第一封信日附有手槍子彈一粒、其措詞激烈、索款四百元、先後在北四川路底、嚴厲而約虹橋飛機場、最後限期爲本月十一日(即昨日)、張迭接此項信後、初以本人爲窮措大、恐匪等誤會或同名者而導誤投、繼因索信不斷而來、且索款程度均屬懷疑、恐別有背景、故投報一區警署、該署亦以此事情一節離奇、然既有軍火作附之嚇詐案、即宜查辦、是以飭偵緝員查辦

## 無病登門求醫

張古農宅中

# 衣飾現鈔損失逾千

盜匪入肆行搜刮

中醫張古農、家寓老北門內晏海街永興里三號、家道富有、被盜垂涎、昨日午後十二時半、忽有盜匪五人、衣着不一、從後門闖入張家、以看病爲由、詢張醫生在家否、其時張適偕其子外出應診、由張妻招待、不料盜等即將前後門關住、摸出手槍二支、嚇禁聲張、奔入樓上下臥房內搜刮、結果搜得現鈔六百餘元兼衣飾等共千餘元之財物、從容由前門逃逸、道經附近崗警聞訊趕到、盜已遠颺、

## 浦南盜劫傷人

浦南某廿八圖農民陳生家、本月十日發夜突來匪徒二十餘人、手持盒盒槍械、擁門而進、將事主陳一捆綁、並將陳之弟及其弟殿傷、飽掠而去、聞損失銀洋衣飾等物約值五六百元、

## 盜劫麵粉店

### 釘門而去

自以爲無患

### 已爲鄰人所悉

閘北大統路三六二號元昌麵粉店、於昨晚八時許、突來口操本地音之盜匪六名、一衣黑長袍之盜在門口把風、餘盜入內、出槍恐嚇、將該店主殷春清及其家小夥計等監禁於樓上後樓房中後、入前樓臥室、搜得鈔洋一百二十元、小洋四百角、金戒一隻而逸、臨行將禁閉事主等之後樓房門用洋釘釘住、使其不能即出報警、但已爲鄰居所聞、狂鳴警笛、四區公安局聞訊、派警馳往搜捕、結果拘獲嫌疑犯紹興人張阿堂王巨發等兩名、帶局訊辦、

## 少女踏死

嘉善訊、連四澇賽會踐踏死傷數人、慘劇、已兩誌時報

### 還愿罹禍

連四澇賽會慘劇餘聞

茲悉西水浜農民何××福、娶妻方氏、生女新寶、承歡膝下、視如掌珠、前年秋季、新寶忽罹胃病、久久不愈、後至連四澇劉王廟求張仙方、當許下紅衣印終身願心、此次春季賽會、何××福備具福禮、偕同妻女搖船到廟、虔誠齋供、××觀看會中長虹攔畔、忽風潮突起、人如潮湧、跌仆者不計其數、時新寶在人叢中、已不知去向、後命福在附近田塍間、尋獲新寶、仰臥地上、口中滿有血沫、面色慘白、不能言語、雙目緊閉、動彈不得、神志昏迷、呼吸微弱、急舁下船、搖歸家中、正設法延醫、奈傷及內臟、不及醫治而香消玉殞矣、×福夫婦、痛愛女之慘死非命、撫屍痛哭失聲、聞者鼻酸

### 送喜失足跌斃

寧波人張克鑛、年三十、家住公平路孝本里四百十九號、在電車公司任二百七十二號賣票、昨日爲其友人陳雨青家喜事、禮堂設在新閘浜路狀元樓、即前往幫忙、下午三時助人抬送喜盤至坤宅、走至中途、張忽失足仆地、經人扶起、巳經身死、由崗捕將屍車送驗屍所、陳家聞訊、叫喊氣不止。

# 義軍襲擊哈爾濱

## 擄去日韓人十餘名

◎哈爾濱十一日華聯社電、昨夜有義軍五十名、襲擊哈埠南二華里之郊外、殺死日商大井、並擄去日男女各一、韓人十二名、日僞軍於拂曉追擊、巳不見蹤影矣、

### 日軍再開依蘭

長春十一日華聯社電、樺部隊五百左右今晨乘鐵甲車開往哈爾濱、轉往依蘭一帶、進攻義軍云、

## 雷壽榮到日

交換意見

日傳對華北問題

下關十一日日聯社電、中國陸軍中將雷壽榮、去年華北停戰協定時、頗有活動、因此華北得免陷於戰禍、雷氏十日晚與特命全權公使矢田七太郎經過朝鮮同來下關、即轉搭快車赴東京、聞雷氏將定會見日本各方面要人、關於華北問題交換意見、現因華北問題爲中日兩國間之重要問題、雷氏來日結果頗堪注目、

## 賴希曼到神戶

### 拒絕會客

◎神戶十一日日聯社電、國聯對華合作專員賴希曼博士、十一日下午三時、搭日本皇后船到神戶、同船乘客陸續下船、遊觀市街、然博士夫妻未登岸、謝絕會客、記者詢問意見時、拒絕談中日問題、

### 諾那將赴越入滇

◎香港十一日電、諾那活佛對記者談、彼在粵修法三日後、即赴越入滇、

## 大批日軍開赴東北

◎東京十一日電通社電、某(接東北「滿」)國警備之蒲本部隊、今日上午二時、乘軍用列車出發、又高橋及西田枝隊之前哨兵、於今晨五時四十分、乘軍用列車西下、

◎大阪十一日聯社電、駐我東北之西義一部隊大部份已調回完畢、新調往之京都第十六師團、名古屋第三師團、自本月初已陸續開拔、出發前第十六師團長蒲×中將及第三師團長若山善太郎、於三月下旬曾赴京、與陸軍幹部協議駐防關係各事項、林陸相亦曾往京都名古屋出發部隊訓話、蒲部隊之先遣隊於三日夜由矢澤少佐率領出發、第二批亦於九日夜出發、蒲部中將則率領最後等千餘人、於今晨乘鐵中車由京都出發、第一二兩次開拔之聯隊、人數極多、但均由京都附近之小站乘車出發、若山部隊除先遣隊外、大部隊將於日內開拔、兩部隊總數三萬、駐守地點係北「滿」及熱河云、

## 劉逆殘部

# 竄向海邊紅石崖

## 韓派兵開膠州堵截

◎濟南十一日電、十一日午後、劉匪竄抵膠州城西南十八里槐樹營王家店子、繼續東竄、奔向海邊紅石崖、韓令運唐陳各旅追剿、餘軍分回魯南原地、由逸待勞、又海軍謝剛哲部派飛機及陸戰隊、沈鴻烈派青保安隊與膠協剿、膠路青島治安無虞、

○青島十一日電、劉匪經莒縣竄奔安邱、膠路當局以距路甚近、特派戴警署長十一日晨二時、率保安隊專車開赴膠州高密一帶護路、江利艦十一日晨五時、開往紅石崖巡弋防堵、

### 紅石崖平靜

青島十一日電、陸戰隊及青保衛團、十一日晨六時、同乘楚豫艦開往紅石崖防堵劉匪、海軍十一日午後五時、派機一架飛紅石崖偵察、劉匪尚未到該處、現狀甚平靜、機六時返青、

德國白濁專藥　梅濕克星

特種梅濕克星



## 蘇州日租界

### 外部籌劃收回

○南京十一日中央社電、蘇州日租界期滿、蘇省府咨外部進行收回、據外部發言人談、蘇州日租界地、係一八九五年中午戰役後簽訂馬關條約時所租借、其地在蘇盤門外青陽地、租期三十年、現已期滿、外部現正通盤籌劃、進行接收、

●●●●●●●喉科名醫陶慕章診務忙

近因天氣不正、流行病甚爲凶險、據外報載、上星期中、本埠患大花猩紅熱白喉等症死亡者、竟達三百四十三名之多、衛生不可不愼、如遇染病、須即醫治、尤以上述諸症更宜迅速求醫、遲恐不及挽救、本埠南市菁市街青蓮弄十一號內、喉科醫生陶慕章、巳負經名醫陶菘生之哲嗣、醫理精、才擅長喉治症、自手到病除之譽、所用治喉疾藥甚多種、保其家傳精製、靈效無比、在滬設診多年、活人無算、近日患病求治者更多、診務極爲忙碌云、

## 鄂北運動會

### 定五四舉行

漢口十日電、鄂北春季運動會、定五月四日在棗陽舉行、凡鄂北所屬中小、均希生暨軍民各界健兒、均可參加、比賽競運動大會籌委會、已函向各方徵集獎品、

## 北寧網球隊

下月征青島

## 朝鮮足球隊抵津

◎天津十一日電、青島朝鮮會約北寧隊比賽、北寧隊定下月啓程、朝鮮足球隊十七人由白命坤率領、乘長平丸午後三時到津、定十二日戰中華、



# 實行新生活

清晨早起有益身心　飲食部本斯旨趣特備下列

粥品以爲各界服務

魚生肉粥　每各二角

艇仔粥　每各二角半五角

星期美點一每客五分　日上午七時半起開市準

冠生園飲食部





大馬路山西路口東首(五芳齋對過)

# 四川商店總店開幕大減價

自三月廿九日起至四月十八日止

四川銀耳參燕各貨大減價三星期

現改爲分店

拋球場老店





# 環球運動器具公司

## ●第一分公司開幕大減價●

本公司爲普及體育便利各界採辦起見開設分公司於本埠四川路仁記路口茲擇開幕期間下列各項運動品特價犧牲

| | | | |
|---|---|---|---|
| 各色運動短褲 | 每條三角 | 運動布長褲 | 每條七角五分 |
| 雙線運動背心 | 每件四角 | 美國跑冰鞋 | 每雙四元 |
| 正號羊毛帽 | 每頂四角二分 | 黑皮跑鞋 | 每雙三元八角 |
| 各色足球衣 | 每件一元一角 | 黑皮跳鞋 | 每雙四元一角 |
| 拉練足球衣 | 每件一元三角五分 | 國貨網拍 | 照碼七折 |
| 拉練網球衣 | 每件二元 | 歐美運動品 | 照碼八折 |

▲外埠批發團體採辦格外優待▼

總公司　上海四川路九江路轉角　電話一〇七八二

第一分公司　上海四川路仁記路南　電話一九三七二

第二分公司　四川重慶小樑子

# 日林陸相突辭職

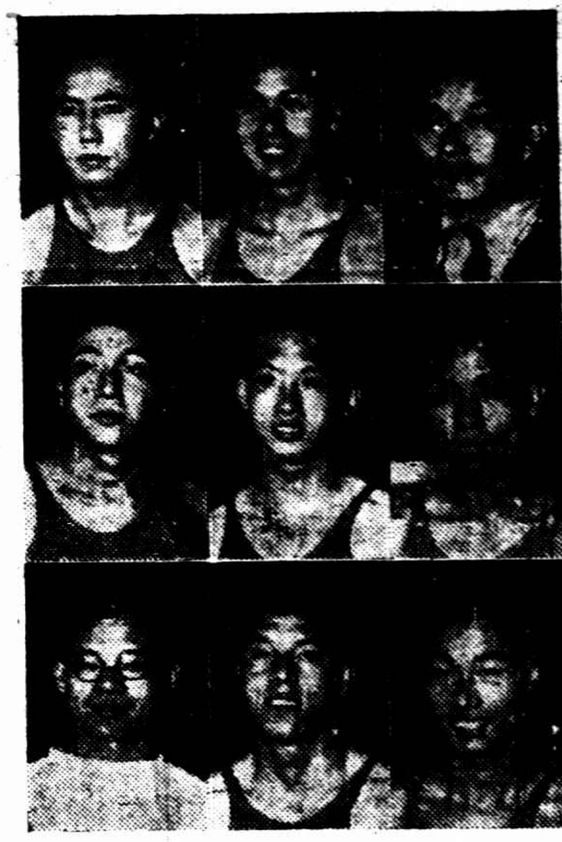

遠東排球冠軍中華隊（自右行向下數起）（教練）陳兆靈・衛鼎彝・陳宗祺・丘廣燮・徐亨・陳寶球・來德蒂・曹廷贊（隊長）・蔡天戈（有記相）

## 眞崎有繼任說

◎東京十一日電通社電、林陸相已正式提出辭呈、齋藤首相知無可慰留、立即銓衡繼任人物、以教育總監眞崎甚三郎大將爲最有希望、

◎東京十一日日聯社電、齋藤首相於本日午後六時二十分、訪林陸相於官邸、懇請極力設法留任、但陸相辭意堅決、恐難慰留云、

◎東京十一日電通社電、齋藤首相對於林陸相之提出辭呈、決意設法慰留、因上次司法官赤化事件、小山法相曾捧呈辭表、經奏請優詔、荷蒙將辭表退下、有此前例、此次將倣效之爲適當善處云、

## 辭職原因

◎東京十一日華聯社電、東京控訴院今日宣判東京市會議員舞弊案、林陸相之胞弟前東京市高級助役亦被判處徒刑十個月、林陸相認爲應負責、竟於下午三時半訪齋藤首相、突然表示擬引咎辭職、片時即辭出、旋即由堀切書記官長、召請柳川陸次、告以首相對此事意見、下午六時一刻齋藤首相又訪林陸相於官邸、同時秦憲兵隊司令官亦訪林陸相、政界空氣突告緊張云、

◎東京十一日華聯社電、林陸相辭職之實際原因爲㈠本屆議會后財閥與政黨勢力陸形膨大、壓迫軍部甚力、㈡西園寺未贊成軍部之政策、㈢軍部少壯派非難林陸相之不能維持荒木前陸相之强硬態度、

## 軍部積極支持新政策

東京十一日電通電、陸軍方面、對昨日定例閣議所決定之新政策、表示積極的支持、謂此種政策從現內閣之使命言之、應於荒木前陸相之國策提倡以前、着手實現、然此次決定、雖嫌稍遲、然大足歡迎、各部門應更始一新、忘記過去、一致團結、協力進行、決輔助林陸相、實現此三項目、三項目中陸軍最注意者、爲教育革新與農村對策、隨具體的調查之進行、林陸相究將如何發言、殊堪注目、

## 駐唐日軍突實彈演習 事前亦未通知市民

◎天津十一日中央社電、唐山電話、駐唐山日守備隊、忽於十日下午二時至四時、於解決開灤工潮宣布戒嚴時期、在西山舊射擊場實彈演習、事先並未通知市民、陡聞砲聲、以爲工潮發生變化、情勢頓現緊張、幸經公安局竭力維持始行安定、

## 趙大中返唐活動

天津十一日電、灤潮全部解決、公安局在唐山捕獲嫌疑犯一名、張爲共黨、一度被捕、釋後、冒充東四區代表、加入工會、與趙大中合作、煽動工潮、趙現又回唐企圖蠢動、

## 廈日領應召回國

◎廈門十一日電、廈日領事塚本毅十日應召回國、

## 遠東會中日參加與否 焦點皆集中於菲律濱

### 日體協向菲質問 我亦候菲方表示

本屆遠東運動會、自日方在常務會議之非正式會議中、提出僞組織參加問題後、中日意見相背、已成僵局、日體協昨晚開緊急會議、決定由據山本之兩次報告、向菲島局發出質問書、使菲體協答覆、再定參加與否、至於我國方面之態度、據接近體協者言、現正等待菲方覆報、參加與否、亦視菲電如何回答後、東京電傳之菲體協會長聲明、是否出自巴氏之口、抑係日電故意宣傳、尚待菲電證實、茲將各關係方面消息、分列於後、

## 我田徑預選 定週六舉行 各地選手均不願與僞爲伍

我國參加本屆遠運會田徑預選賽、定於十四日（星期六）在中華田徑場舉行、各省市選派選手、均於日內到齊、協進會對於場地之整理、及應用器具、亦着手辦理就緒、預選會職員、亦已分函聘定、茲將名單彙錄列左、

### 預選職員

（總裁判）馮約翰、（終點裁判長）馬約翰、（田賽裁判長）許民輝、（管理）周家騏、（發令）蔣湘青、（終點裁判）吳蘊瑞・彭三美・錢一勤・黃中孚、（田賽裁判）王復旦・董承康・吳德懋・沈昆南・彭文餘・邵汝幹、（計時長）容啓兆、（計時）董守義・張東屏・吳邦偉・凌希陶・金兆均・樂秀榮・舒鴻、（檢察長）陳昺德、（檢察）倪源卿・屯壯飛・（紀錄）陸翔千・施肇康、（布告）馮建維、

### 優遊會員憤慨

優遊體育會長程貽澤君、昨日向記者表示、謂各會員對僞組織參加問題均極憤慨、設僞組織參加實現、將來出席遠運之該會會員將一律退出、

### 華北選手表示

昨日來滬之華北田徑籃球隊各選手、對日方提出之僞組織參加問題、異常注意、若我方有妥協表示、決以全體不出席相抵制、

### 京代表表示誓不與僞伍

南京十一日電、京滬東運動代表定十二日赴滬、由張東屏率領、共十九人、京代表等表示、誓不與僞組織爲伍、否則惟有退出遠東會、

### 王正廷由平來

◎北平十一日電、王正廷十一日下午三時赴滬、籌備參加遠運預選事、

### 山本主張不參加

（東京十一日日聯社電）體育協會所期待之山本代表其第二次報告書、已于十一日午前接到、體育協會於午後二時將其報告之內容、發表如左、

菲律賓方面、雖未訂有條文上之契約、但在此次會議席上既實成其會員資格、復出於參加比賽問題、忽採取棄權之態度、此種情形、萬難發見其任何誠意、在日本於遠運已無須憤慨上之感想、但脫離關係似嫌狹小、余意當以不參加爲宜也云、

### 日體協決以不參加要挾 向菲發質問書

東京十一日日聯社電、日本體育協會對於參加遠東大會之問題、忽持強硬態度、因山本博士之回電主張以不參加爲宜、故體協方面之態度、愈形強硬化、據謂參加遠運原爲對菲律賓請求國際信義起見、於日本非無任何否可言、今菲人既出以此種無理之態度、日本當無參加之必要、倘菲人以日方不參加而變更其反省之態度、並贊成「滿洲國」參加時、則又當別論、但因時於否取消不參加之原議、仍係日方之自由、此種意見、似甚有力、十一日午後六時召開之理事會、一般論調均形强硬、是以不參加遠東運動大會之決議、當爲確定之情形云、

### 日向菲發質問書

東京十一日電通社電、決定日本對於遠東大會態度之日本體育協會緊急理事會、今日下午七時在丸內房屋開會、以山本博士之報告爲基礎、進行協議、結果決定發質問書與菲島體協會副會長巴格斯、質問菲島之不信態度、待該國答覆到後、再決定參加與否之態度、該質問書由杉村陽太郎同士爲起草委員長、已着手起草、

### 菲副會長聲明

◎東京十一日電通電、菲島體育協會今日與馬尼拉駐東京記者、以副會長巴格斯名義、發表聲明如下、菲島於現行憲法、關於承認新參加國、深感有遵守全體一致投票制之義務、故在馬尼拉之遠東大會字例會議、對於所謂須全體一致之議款、同意於正當多數取決、此亦會與山本博士所約束者、今後仍遵守之、吾等熱望與日本持續友好關係、吾於上海之圓桌會議、因束於規定、出此態度、係非得已、

### 日本似擬不參加

東京十一日日聯社電、日本體育協會十日下午由上海山本博士接到圓桌會議經過之報告、協會當局定於今晚得山本第二次報告到後、開全體會議、決定日本參加遠東運動會或不參加之最後態度、據一般觀察、事已至此、日本不參加（菲非退出）遠運事不能避免、

### 傀儡召回僞代表

長春十一日中通電、在上海中日菲圓桌會議決裂之報、已由在上海應援日本代表之「滿洲國」代表電告「滿洲國」體育協會、體協會即於昨午後在文教部協議之結果、即時電命在滬「滿洲國」代表歸國、

## 非方重要聲明 日本遠運儘管不參加 大會決下月在馬尼拉照常舉行

### 日疑菲從中作梗表示異常憤懣

馬尼剌十日國民新聞社電、據菲律濱業餘運動協會秘書兼司庫利金燕南氏今日聲稱、謂遠東運動會、已決定於下月在此間舉行、不論日本參加與否、此旨不變、該會自聞日本竟因僞國參加被拒、希圖退出出席比賽、該會聞之、殊深憤懣、菲島方面、因籌備大會之費用、業已耗費不貲、故大會不論日本運動員是否參加、決計照常舉行云、據此間所得日本方面之消息、似日本體育當局、以爲僞滿之不得參加、係菲方從中作梗、據利氏言、菲島運動協會、實未有干犯上述之事、又據菲僑商會長施氏告記者謂、遠東運動會當事者、實無恐懼之必要、即使日方拒絕參加、該會之收入方面、必不至受何影響、因中國商會方面、以爲華方必可充份贊成之云云、

## 今晨外國商電

### 紐約市場十一日電訊

| 品名 | 前日收 | 十一日開盤 | 十時十分 | 十時半 | 十時四十分 | 十一時 |
|---|---|---|---|---|---|---|
| 五月期美棉 | 一二・一四 | 一二・〇八 | 一二・〇四 | 一二・〇五 | 一二・〇四 | 一二・〇四 |
| 十二月美棉 | 一二・四〇 | 一二・三一 | 一二・四一 | 一二・四〇 | 一二・四〇 | 一二・三九 |
| 五月期美銀 | 四六・八八 | 四六・九九 | 四六・九五 | 四六・九五 | 四六・九五 | 四六・九五 |
| 七月期美銀 | 四七・三〇 | 四七・二四 | 四七・三五 | 四七・三五 | 四七・三五 | 四七・三五 |
| 七月期橡皮 | 一二・〇二 | …… | 一二・二四 | 一二・一九 | 一二・二〇 | 一二・一八 |
| 五月期麥 | 八六・七五 | …… | …… | 八六・八七五 | 八六・七五 | 八六・八七五 |
| 九月期麥 | 八七・七五 | …… | …… | 八八 | 八八 | 八七・八七五 |
| 七月期銅 | 六八・六二五 | …… | …… | 六八・七五 | 六八・六二五 | 六八・七五 |
| 美對英匯價 | 五元一角六分三 | 五元一角五分八七五 | 五元一角六分八七五 | 五元一角六分 | 五元一角六分 | 五元一角六分二五 |

### 倫敦市場十一日電訊

| 品名 | 前日收 | 十一日開盤 | 最高價 | 最低價 | 收盤價 | 比較 |
|---|---|---|---|---|---|---|
| 英對美匯價 | 五元一角六分半 | 五元一角六分半 | 五元一角六分半 | 五元一角五分八七五 | 五元一角六分 | …… |
| 倫敦對巴黎匯價 | 七八・六 | 七八・二五 | 七八・二五 | 七八・二二 | 七八・一二 | …… |
| 倫敦標金市價 | 一三四先令六便士 | …… | …… | …… | 一三四先令十便士 | 漲四便士 |
| 倫敦大條近期 | 二十便士二五 | …… | …… | …… | 二十便士二五 | 不動 |
| 倫敦大條遠期 | 二十便士三七五 | …… | …… | …… | 二十便士三七五 | 不動 |
| 倫敦橡皮（七年九月） | 五・六五六二五 | …… | …… | …… | 五・六二五 | 跌〇三一二五便 |
| 七月期倫敦麥 | 四先令六便士一二五 | …… | …… | …… | 四先令六便士一二五 | 不動 |
| 七月期倫敦銅 | 六〇・九 | …… | …… | …… | 六一・十 | 漲〇・一便 |

## 大條未動 美銀長廿五鎊音

◎倫敦十一日路透社電、今日此間大條銀價近遠期均未動、近期仍爲二十便士二五、遠期仍爲二十便士三七五、

又電、今日午後二時、倫敦對紐約匯價如下、英金一鎊合美元五元一角六分、美金一元、合英金三先令十便七五一二、

◎紐約十一日路透社電、今日此間銀市、遠期開盤價、較昨日收盤價、長五至二十磅音不等、

（尚有體育在第七版）

## 彙集對外交重要意見 汪將與蔣黃等考慮華北問題

◎南京十一日中央社電、據褚民誼談、汪院長十一日午十一時半到潯、即乘車赴牯嶺、汪因京中政務忙碌、大致最多留三四日即返京、

◎南京十一日電、外交界息、此次華北局勢緊張、係日方企圖非法促成談判通車通郵設關等問題、促速解決、故黃郛南下抵贛會商應付方策、我國爲保全華北領土主權起見、對日方要求通車通郵等問題、當作最詳密之考慮、方能決定、並依據郭泰祺顧維鈞施肇基顏惠慶四公使所合擬之對國際外交意見書、用爲商談參考、聞該意見書內容、對國際觀察與應付日方對策、敘述綦詳、

## 朱家驊談話

南京十一日電、外傳交通部對友邦自關外寄之函件、聞已擬有特殊變通辦法、將待汪黃會商決定、此項補救友邦通函便利辦法、對僞組織決無變更原來主張之意、據交長朱家驊談、行政院對通郵問題、迄今並未考慮、交部仍一秉原意、去封鎖東北郵政策辦理、尚未有其他變更方式動機、外傳已有具體決定說不確、至各地發現私通郵件問題、經部訓令各地郵局嚴密偵查後、已獲有不少證據、現已令各局嚴加防範取締、並咨請海關協助、又談、中英通達郵航、此時尚談不到、招商局籌闢國際航線、係該局向英訂造輪船設會

## 萬國排球 中華獲首屆冠軍

### 昨晚兩勝美國兩局 末局美棄權

### 西青各項聯賽 同時舉行給獎

上海西青會舉辦之萬國排球、昨晚中美決賽、樓上將告客滿、曹廷贊夫人亦蒞場助威、裁判員爲西青幹事開姆斯比、守正不阿、七時一刻開賽、雙方陣線如左、

▼中華隊　衛鼎彝　徐亨　陳寶球　曹廷贊　陳宗祺　丘廣燮

▼美國隊　海格門　郭哥里　白蘭地　納爾遜　鮑登　哥兒

### 第一局戰況

話說中華隊六人均擅轟擊、是一隊劊子手、徐曹丘又是遠東名將、美國隊矮人包登等於老丘、亦善轟擊、長人哥兒亟賽過徐亨、胖人白蘭地則運輸子彈、有如我國飛將軍坐鎮之方也、觀衆預料必有一番好厮殺、果然第一局戰況極烈、中華隊員三分之一有點心慌、觸網自殺數次、美國鮑登尖銳之轟擊又失利數次、以一對四落後、繼而一比四、二比五、四比六、然後在鐵牛優美中以九比七壓倒美國、繼而丘廣燮施其側彈式之轟擊、徐亨鐵牛從旁協助、頻頻得點、分數逐漸直上、不幸在十四比八時、一個大意、爲美軍追至十一比十四、形勢殊爲險惡、幸得丘廣燮大吼一聲、扣一制人死命之球、方以十五比十一完成大業、

### 第二局戰況

第二局中、我國丘廣燮怒向膽邊生、兩目烱烱、殺氣騰騰、曹徐陳供給之球、美不可言、丘乃飛騰半空、大肆轟擊、美軍望風披靡、以十三比一佔先、本可十五比一完結、孰知美兵加油、竟連獲九點、中華隊至此再也不敢怠慢、各自振作、方以十五比十再勝第二局、

### 第三局取消

至是美隊「牛機」已絕、本可再賽第三局、至是亦自動棄權、一則中美已獲得錦標、二則老丘之轟擊亦受不了、面子上亦難看也、

中華 45—21〔十五—十一 十五—十 十五—〇〕美國

### 全部總成績

| 隊名 | 勝局 | 負局 | 百分率 |
|---|---|---|---|
| 中國 | 十一 | 一局 | •九一六 |
| 美國 | 七局 | 五局 | •五八三 |
| 俄國 | 七局 | 五局 | •五八三 |
| 猶太 | 五局 | 七局 | •四一六 |
| 聯邦 | 〇局 | 十二 | •〇〇〇 |

### 陳昺德談話

有人與中華教練陳昺德談及曹廷贊、陳云、無論曹如何胖、技藝如何退步、但現在中國、想找一位像他這樣能救球能傳球、能站好位置的一位主將、實在沒有、丘陳徐等均能扣球、故曹乃少扣擊、若他人扣球、曹當大扣矣、

### 曹廷贊談話

曹廷贊云、本屆遠東排球、中華希望亦不見得厚、因其在墨個隊伍尚未選出、缺乏合作練習、不勝杞憂、

### 於是乎發獎

萬國排球、中華既獲第一屆冠軍、青年會遂大發其獎、由托屏介紹馬快根博士發獎、對中華隊致賀佩之忱、中國隊員領萬國排球獎、新陽領西青籃球甲組獎、曹廷贊代表領西青籃球乙組獎、陳榮中代表領西青女子籃球甲組獎、領西青排球獎、其餘各種球類、「千」底拿」、一概從略、

## 華北區田徑籃球隊抵滬

### 白虹隊員親往北站歡迎 下榻青年會

### 籃球隊員當日在優游會練習 田徑選手天晴即可試身手

遠東運動會尚在風雨飄搖中、中華田徑及籃球等預選又將於後日舉行、而昨晨八時華北及田徑選手、又聯袂而來矣、先看康聖人記、

### 白虹隊員 赴車站迎接

（康聖人記）華北代表團於昨晨七時廿分抵滬、白虹隊員如怪傑劉長春、鐵竿符保盧、雲泥程金冠、鐵牛陳寶球、等均持小旗、至站迎接、在頭等車廂中、遇馬約翰先生、談及圓桌會議事、均主張與僞滿不並立、以保持國家主權、已而汽笛嗚嗚、車聲轔轔、南京車已至、劉等均揮揚旗幟上前迎接、互相握手、各道衷曲、新自哈爾濱歸來之王銘紳君、亦同車來、身材中等、靜默寡言、帽上佩一蔣中正像徽章、其所以表示不忘祖國乎、山西長跑健將、身着灰布軍隊大衣、最引人注目、畢華慶未來、馬約翰指東調內、張羅照料之能事、出站後、乘車赴四川路青年會、河舍在最七一層、某君說、此處甚好、下場前毋須Warm Up、因走上走下可抵練場一周也、惟因屋少人多、不敷分配、遂又遷入八仙橋之青年會、北平運動名人黃中孚亦同來、聞係幹事職務云、再看駿文公記、

### 仕青年會 每人佔一間

（駿文公記）除田徑教練馬約翰先來外、昨日共來三十八、分住四・五・六・七・八・五樓、好不熱鬧、你要找他、我告訴你、

◆田徑教練馬約翰住六一二號、籃球教練董守義住六一一號、幹事黃中孚住六一六號

◆田徑隊　馮翰住（四〇一號）羅熾隆（四〇二號）彭永馨（四〇四號）吳必顯（四〇七號）王精寶（四一三號）鄭森（五〇七號）劉仁秀（四三〇號）黃毅（七〇五號）劉錫潤（七〇七號）王銘紳（七一七號）韓曼林（七二七號）司徒光（七三七號）孫徹（八〇二號）王士林（八〇一號）陳樹森（八一一號）李登桂（八二五號）谷得勝（八三三號）

◆籃球隊　張景賓（四〇六號）尹鴻祥（四〇八號）王琪若（四一一號）王錫良（四一二號）王玉增（四一三號）李寶中（四一四號）劉振元（四二一號）牟作雲（四二二號）張育才（四三四號）于鴻賓（六一七號）劉學錡（六四〇號）

### 練習籃球 在優游體會

王錫良王玉增牟作雲他們很要好、全住在八樓、他們說昨天籃球隊到優游體育會練習、承程貽澤先生等招待、非常感謝、今天下午三點鐘也許還要去吧、王談此次個人技術或較上屆進步、惟合作似不如、余等每晚十時前須睡覺、自馬先生來察看、

### 擾採澈夢 談苦練萬米

昨晚十一時記者訪入萬米以三十四分一秒打破全國紀錄之孫澈臥室、時孫君好夢正圓、殊抱歉也、孫光頭、係山西籌路軍副班長、據談對萬米極有興趣、每日與六七同志苦練、此次山西唯保送余與谷得勝出席華北預選、陳樹森李登桂則係自費、不料亦名列前茅（按孫澈元氣充沛、守乎情緒、上屆華北獲千五百米及萬米冠軍、全運會因病未出席）

◆司徒光練得兩孔黑了一點、戴了一幅墨鏡、穿了一件雨衣、和女郎件是胞兄弟、一模一樣、三友實業社出品、

### 馬董談話 籃球有希望

董守義談、本屆籃球頗有希望、實力亦不差、唐寶堃因母病、昨日始由津動身、明晨可以趕到、馬約翰談、上海、雨、選手不能練習、殊引爲憾、且看今日如何、山西萬米及羅熾隆彭永馨進步可喜、畢華慶（預選標槍第二、丙九米十七、亦破全國紀錄、）因燕京課忙、不能來、鐵健將馬文彬則因傷足未入選、殊可惜、

### 訪王銘紳 看夫人情書

昨夜十一時、記者又往訪王君銘紳、王甫由哈爾濱轉往北平、未及一周、即隨隊南下、王係當年八百米健將、年甫二四、現因缺乏鍛習、恐難恢復二分一秒之偉大戰績矣、王又談及將保障君生活之不安定、（聞已脫離僞滿）不勝其英雄扼腕、又談千希消、因在僞組織辦事綏不少、染有惡嗜好、太沒出息云、臨走、老王給伯夫人寫來情書給我看、勸他從事體育、勉勵有加、文字既秀麗、意識亦正確、孔夫子曰、值得介紹、

◆董守義偕中學昨晚赴大上海看「小婦人」電影、適記者亦與舟占非島情勢本開去、實體乘下塌往上海大戲院看「亡命者」、

## 李宗仁訪胡漢民

◎香港十一日中央社電、李宗仁十日晚由省到港、十一日晨訪胡略談、據云此行無何重要任務、

## 美參院農委會 通過戴斯白銀案及修正文

◎華盛頓十日哈瓦斯社電、戴斯白銀案、准許外國以白銀償付美國出口農產品之價格、並規定美國政府收受此項白銀時、作價當較世界市價高出百分之二十五、此案業經衆議院通過、參議院另以修正條文一件附入案中、規定將白銀收歸國有、並以每盎斯五角之價格收買白銀、每月收買數額、至多爲五千萬盎斯、至物價漲至一九二六年平準時爲止、本日參議院農業委員會、將戴斯案連修正文一致予以通過、

## 羅斯福不贊成農村抵押金融案

### 因有無限膨脹通貨之可能性

◎華盛頓十日路透電、衆院議長芮尼今日向路透訪員發表一文、謂渠奉羅總統命聲明羅總統並不贊成佛萊齊爾與倫克兩衆議員所提出救濟農村抵押金融之議案云、查此案主張由政府收買所有農村抵押、而以新幣償付其值、然後再轉抵與農民、由農民陸續贖還之、說者謂此案有無限膨脹通貨之可能性、故反對之、衆院農業委員會在上屆國會期中已將此案擱置、但衆議員倫克現有衆院應票決此案之請求、羅總統仍囑議長芮尼發此聲明、

時報 上海 號外
今日下午發行
影刊
隨報附送 號外畫報（第一百）
飲食特刊 明日下午出版

胃錀 片汁
專治 飲食減少 食不消化 肝胃氣痛 反酸作噁
上海中西大藥房發行

## 廣州市運會創擲壘球全國新紀錄

藍倩瓊……四七米三〇

香港十一日電、廣州市運十一日女甲擲壘球決賽、體專藍倩瓊四七米三〇、破全國紀錄、（全國紀錄爲顏秀容之四五米三五）

## 中體聯會籃球賽

十八日起改在各校舉行

上海中等學校體育聯合會舉辦之常年籃球聯賽、原訂大會通過假中華籃球房舉行比賽、不料該球房已毀于火、以致除原計劃不能實現、昨經該會籃球委員會（陳鎮千代）在協進會開會討論補救辦法、公決一切比賽、祇能改在各校舉行、除原定比賽規程外、並增下列數條、及經訂比賽日程、茲一併錄下、

**時間** 自本月十八日開賽至廿二日結束、中體聯決賽日期、比賽時間、由委員會另□、□□□下午四時起賽、

**地點** 比賽地點改在各校舉行、凡今年在甲校舉行者、下次改在乙校舉行、決賽地點以公共地點舉行、

**裁判** 裁判員由主隊負責聘請、車馬費由主隊擔任之、務希各校□□備、免致臨時延誤、

**延期** 如因天雨地濕或因特別事故、在原定時間及場地不能舉行比賽時、須儘本月廿三日至廿九日期內補行完結、但因故延期、須得對方同意、因地濕延期、須於上午通知□隊、備雙方能有借□內籃□□事者、亦可、

**報告** 雙方比賽結果、由主隊於當晚負責具函報告籃球主席委員姜□□處、（大西路大夏大學）以便登報、並於當時、須將雙方與賽隊員名單及成績表、一併抄錄、

### 比賽秩序表

下午四時起賽

▲四月十八日（星期一）
光華 大夏持志光華 民立 復中復實民立 上中 浦東育青 浦東滬江上中

▲四月十九日（星期二）
南商 滬南大夏 南商 復中大夏南商 育青 民立持志 上中育青 復實 滬江 滬江復實浦東

▲四月二十日（星期三）
暨南 持志暨南商暨南 浦東 光華大夏 大夏浦東上中 育青 復實滬江 復實育青民立

▲四月二十一日（星期四）
暨南 大夏持志 持志暨南復中 滬江 南商光華 光華育青滬江 上中 民立浦東 民立復實上中

▲四月廿二日（星期五）
南商 大夏復中 大夏持志南商 浦東 暨南光華 光華浦東滬江 育青 民立上中 民立復實育青

## 江南田徑隊在京成立

干季淮來滬下榻江南體師

江南田徑隊隊長干季淮、客□肄業軍事委員會政治研究所、信悉彌體育興趣、□者運動人才絕見、特組織江南田徑隊、南京分隊隊員均係未露頭角之草莽英雄、決不拉攏運動宿將、以相誇耀、實事求是、訓練而成爲後起之秀、該隊已在南京公共體育場宣告成立、聘請吳□瑞吳□□張□屏□恆□□教練、基本隊員干季淮□楊勤安□□韓□林□周世潤彭辛千遂之李□文廖□良□國威周□祖□陸□□宗等十餘人、并規定每星期日上午八時至十時爲練習時間云、并聞干季淮於昨日抵滬、下榻江南體育師範云、

## 國際手球賽第一日

造成中二西三之成績

……今日秩序……

（時間）（組別）（與賽員姓名）（場地）

五時半 第十單打 孫寶琦（中）對柏格爾（西）第一場

五時半 第八單打 陸夢麐（中）對福耳德（西）第二場

六時 第六單打 黃克素（中）對斯密德（西）第一場

六時 第四單打 翟振瑞（中）對克刺麥（西）第二場

六時半 第二單打 洪汝霖（中）對察卡連（西）第一場

……明日秩序……

五時半 第五雙打 高子受 孫寶琦（中）對（西）安□ 雪茲 格雷 第一場

第四雙打 程振華 陸夢麐（中）對（西）柏□哥 福耳德 第二場

六時 第三雙打 洪□□ 黃克素（中）對（西）皮爾斯 斯密德 第一場

第二雙打 洪汝霖 翟振瑞（中）對（西）察卡連 羅伯茲 第二場

六時半 第一雙打 朱寬 孫道勝（中）對（西）馬庸夫 克剌麥 第一場

第四屆公場杯國際手球賽、第一周、第一日已於昨日下午五時半在西青開幕、共計比賽五場、第一單打朱寬（中）、經三場大戰、擊退西人冠軍羅氏、第三五兩組單打我方洪孫二氏球藝實較對方爲優、惟因體力欠佳、不克持久、致遭失敗、殊深可惜、第七單打安民（西）球藝較佳、故以二局勝、第九組單打我方華鳳岡、少年英猛、雖第一局遭挫、終於第二三兩局大敗格氏（西）、遂造成中二西三之成績、今日仍有五組、茲附結果如后、

㊀朱寬（二一—一九、二一—二三、二一—二三）羅伯茲

㊂馬庸夫（二一—八、二一—一五、二一—一二）洪玉魁

㊄皮爾斯（二一—一七、二一—一〇、二一—一二）孫道勝

## 優游籃球

㊥安建書我（二二—一七、二二—一二）高子受
㊇華□□（一九—二三、二一—一六、二二—一九）格雷

今晚國民與全黑一場、頗爲緊要、國強□有陳寶球陳錦志蔡演雄□□等、實力雄厚、全黑則爲中華籃球房乙二師之隊、如□□□□張清南周□□□□等、亦非弱者、屆時請都鴻先生爲裁判員、未知鹿死誰手、想定有一番戰鬥、秩序如下、

▼昨晚結果

優中勝□□七二比二五

▼今日秩序

六時 國強—全黑 裁判員都鴻

七時 □育—□□ 裁判員李□千

八時 火□—□□ 裁判員張□□

## 業餘籃球

▼本週開賽

市一體育場第四次業餘籃球聯賽會、參加者一十八隊、已誌前報、昨經該會委員會、審查各隊球藝、以全黑暨□南隊技術遠在其他各隊之上、列入表演賽、足減其他各隊之興趣、故函請其改爲表演賽、其他各隊、則依程度、分成尚武精神四組、排定秩序、於本月十五日（星期日）開始比賽、茲錄是日之秩序如下、

| 組 | 與賽隊名 | 時間 | 裁判員 |
|---|---|---|---|
| 尚 | 市七對□隊 | 七時廿 | 張龍海 |
| 精 | 建南對□貓 | 八時 | 倪七明 |
| 神 | 西藏對友華 | 九時 | 關正一 |
| 神 | 全黑對協興 | 十時 | 王華庭 |
| 尚 | 陳行對雲隊 | 十時 | 張龍海 |
| 神 | 大華對東南 | 十一時 | 胡宗藩 |
| 精 | 天行對玲隊 | 一時廿 | 張龍海 |
| 精 | 鐵隊對□毅 | 二時 | 平齊善 |
| 武 | 合□對華□ | 三時 | 張龍海 |
| 武 | □隊對雷光 | 四時 | 章文元 |
| 尚 | 南方對華年 | 五時 | 倪士明 |
| 武 | 融光對內地 | 五時 | 張龍海 |

## 暨南春運會因雨延期

暨南舉行春運會消息、昨日已誌本報、茲因連綿之春雨、下個不停、不能如期舉行、遂將會期一延再延矣、聞該校體育主任徐杰先生謂、春運會□積極籌備多時、場地佈置、開會儀式、比賽節目等、均已就緒、如天氣晴和則可開會、惟因本星期六日遠運預選會、在本市舉行、該校有數名選手將參加、不得不將會期展緩、現擬於遠運會後、約在下星期二三兩日仍在該校舉行、以準備□大云、

## 西青乙組排球

十四日開始

## 循環決賽

西青乙組排球、兩組已告結束、冠亞軍爲西青、太俄軍與俄僑四隊、定十四日起開始循環決賽、秩序如後、

（星期六・十四日）

六時……海青對猶太

六時三刻……俄軍對俄僑

（星期二・十七日）

六時……俄僑對猶太

六時三刻……海青對俄軍

（星期四・十九日）

六時……俄軍對猶太

六時三刻……海青對俄僑

## 無錫張嘉燮將來滬參加

（無錫訊）本邑運動健將張嘉燮、在上屆全運會時、三級跳遠曾以十三米八六成績打破全國、惜被司徒十三米九七壓倒、得列亞軍、本屆遠東運□□□將臨

、張君本不願出席全國預選、昨因得省體育□長吳邦偉君之函約、作爲該省派遣代表、故張君現已決定出席遠東全國預選、不日即將赴滬

## 流星普益合辦滬南籃球賽

上海流星體育會、爲便利滬南運動團體有互相聯絡身心機會起見、與南市某體育會合辦合主辦滬南籃球錦標賽、以示提倡、凡工商學各界及機關團體均可參加、卽以六十隊爲限、計分男女兩部錦標、比賽地點均在南市大東門外□□□、報名地址□社健身房內舉行、預料參加者踴躍、現正趕印章程、一俟籌備就緒、不日卽可開始報名、

## 勤奮體育月報

第七期已出版

上海勞神父路□九二號勤奮書局所編行之「勤奮體育月報」第七期、業已出版、該期內容極爲豐富、售價每册大洋兩角、全年十二册、定洋兩元四角、國內加郵費一角八分、國外加郵費一元八角、現該局爲提倡體育、特訂閱全年十二册、只收二元、國內郵費不收、國外照加、茲因該月報內編著精良、文實並茂、故早風行全國、全國中學以上各校、已有七千餘校訂購、在全國各社教機關、亦有六千七百十元處訂閱者、其餘個人定戶亦在五千以上、並本市亦由上海市教育局通令各學校各社教機關、一體採用

## 籃球預選場

週六前可竣工

周家騏語記者、籐球場正在□建之籃球場、如天不雨陰、可於本週六前完工、

## 蕭振瀛談宋將赴張北巡視

◎北平十一日電、蕭振瀛十一日午赴張垣談、察東照常、宋卽赴張北商都巡視、

## 日軍開豐潤偵察

天津十一日中央社電、前傳駐古北口日軍、將開駐遵化豐潤兩縣、果於八日晨、有日軍三十餘名、分乘載重汽車十六輛、至豐潤城內、並攜有軍用物品甚夥、詢其來意、則稱視察教育及建設、每日携攝影機測量器、到處勘測、一般民衆未明眞相、咸以大禍來臨、驚惶萬狀、

## 古北口漢奸仍極活動

◎北平十一日電、古北口佐治局長劉友勳十日晚返平談、古鎭漢奸仍積極活動、牆子路各口、須俟接收馬蘭峪後方能進行、黃崖關仍由日軍扼守、白馬關爲我警察駐留□地、

## 蘆台破獲漢奸小集團

天津十一日電、津東蘆台破獲漢奸小集團、獲張巽春等六名、及反中央傳單多種

## 孫軍編遣後送回原籍

于盧兩旅開赴河北

◎北平十一日電、門炳岳十一日午離平赴包、據談、編遣孫軍、每名發三元、送回原籍、新編于盧兩旅、開河北塡何柱國防、

◎北平十一日電、孫軍徒手遣散士兵一列車、十二日可過平、當局通令該兵等過平郊附近不准下車、于盧兩三旅一週內可陸續開平、

## 柴山由幷赴大同

◎北平十一日電、晉訊、柴山十二日由幷赴大同

◎太原十一日電、日武官柴山等三人、九日抵幷後、十日訪各方友好、十一日□由川至醫學校長新祥恒、引道赴太原縣參觀天龍山、定十二日赴晉南參觀同蒲路、十三日赴大同參觀雲崗、然後返平、

## 贛東赤匪竄康都

蔣鼎文電吳薛兩部夾擊

◎香港十一日中央社電、閩北剿匪軍事緊張、贛東赤匪二千餘、竄抵贛閩交界之康都、蔣鼎文電吳奇偉薛岳兩部夾擊、

◎廈門十一日電、蔣鼎文十一日自廈赴漳、回總部、又東路總部通令閩西收復匪區土地、維持現狀、着農民安心耕種、

## 平日使館衛兵又在平郊演習

◎北平十一日電、平日使館衛隊長谷川、十二日晨率日兵百二十名、攜鋼砲機關槍、赴西直門外萬牲園附近五塔寺村白石橋紫竹林演習、

## 殷汝耕赴玉田

◎北平十一日中央社電、殷汝耕十一日赴通州、於十二日轉往玉田、殷談、玉田保安隊份子複雜、非澈底解決不可、爲一勞永逸計、決嚴格淘汰、即返平報告云

## 期銀微漲 匯兌則降
# 標金上落益平
## 結果跌二角

昨日標金仍呈和平之狀、終日盤旋於九百五十二元內外、中日最高大價五十三元一角、最小價五十一元二角、相差僅計一元九角、各號求供互殊、不若隔昨之擁擠、惟人心轉固、結果僅跌二角、[illegible]

## 銀行匯票市面

[illegible]

## 拆息站立三分
### 輔幣江南漲廣東跌
### 銅元不更

[illegible]

## 海外金市

[illegible]

## 債市續有微漲
### 大戶進出皆湧
### 散戶補空爲多

[illegible]

## 上海外匯
# 掛牌不更
### 內英平美縮

[illegible]

## 金業交易所

[illegible]

## 物品交易所

[illegible]

## 粉市近彼遠堅
## 期麥市況平穩

[illegible]

## 平滬通車聯運時刻表

| 第三〇一次由北平開往上海 時刻 | 站名 | 第三〇二次由上海開往北平 時刻 |
|---|---|---|
| | ◆◆◆◆京滬線◆◆◆◆ | |
| 7.55到 | 上海北站 | 開16.05 |
| 7.52開 6.44到 | 蘇州 | 到17.56 開18.04 |
| 4.48開 4.43到 | 無錫 | 到18.49 開18.55 |
| 3.51開 3.41到 | 常州 | 到19.43 開19.53 |
| 2.43開 2.40到 | 丹陽 | 到20.45 開20.48 |
| 1.54開 1.43到 | 鎮江 | 到21.26 開21.34 |
| 24.00開 23.35到 | 南京 | 到22.55 開23.15 |
| | ◆◆◆◆津浦線◆◆◆◆ | |
| 21.25開 20.45到 | 浦口 | 到1.20 開1.40 |
| 19.35開 19.25到 | 滁州 | 到2.54 開3.04 |
| 17.57開 17.47到 | 明光 | 到4.37 開4.47 |
| 16.57開 16.54到 | 臨淮關 | 到5.40 開5.43 |
| 16.19開 16.14到 | 蚌埠 | 到6.19 開6.34 |
| 13.57開 13.52到 | 南宿州 | 到8.45 開8.50 |
| 12.05開 11.50到 | 徐州 | 到10.50 開11.10 |
| 10.17開 10.02到 | 臨城 | 到13.00 開13.15 |
| 9.16開 9.13到 | 滕縣 | 到14.06 開14.09 |
| 7.55開 7.40到 | 兗州 | 到15.36 開15.56 |
| 7.18開 7.15到 | 曲阜 | 到16.21 開16.24 |
| 6.23開 6.21到 | 大汶口 | 到17.20 開17.22 |
| 5.42開 5.34到 | 泰安 | 到18.05 開18.20 |
| 3.45開 3.25到 | 濟南 | 到20.12 開20.42 |
| 2.13開 2.03到 | 禹城縣 | 到22.05 開22.15 |
| 0.39開 0.24到 | 德州 | 到23.55 開0.25 |
| 22.47開 22.37到 | 泊頭鎮 | 到2.12 開2.22 |
| 21.46開 21.36到 | 滄州 | 到3.16 開3.29 |
| 20.31開 20.21到 | 唐官屯 | 到4.40 開4.50 |
| 18.53開 18.50到 | 天津西站 | 到6.27 開6.30 |
| 18.40開 18.30到 | 天津總站 | 到6.40 開7.00 |
| 18.20開 | 天津東站 | 到7.10 |
| | ◆◆◆◆北寧線◆◆◆◆ | |
| 17.59到 | 天津東站 | 開7.35 |
| 17.50開 17.49到 | 天津總站 | 到7.44 開7.45 |
| 16.40開 16.39到 | 郎坊 | 到8.54 開8.55 |
| 15.36開 15.35到 | 豐台 | 到9.58 開9.59 |
| 17.05開 | 北平前門 | 到10.29 |

[illegible]

## 麵粉交易所

[illegible]

## 棉市突又下落

[illegible]

## 紗市趨風又熾

[illegible]

## 華商紗布交易所

[illegible]

## 米市

[illegible]


## 招商局船期廣告

江華快輪 [illegible]
建國快輪 [illegible]
新江天快輪 [illegible]
海晏快輪 [illegible]
同華快輪 [illegible]
安興快輪 [illegible]
源安快輪 [illegible]
嘉禾快輪 [illegible]

先施永安新新麗華中國國貨公司及大紙烟店均有出售

# 菲體育會表明態度
# 大會現行規章不能越出
## 日提偽組織參加問題
## 須取全體一致決定之方針

◎東京十二日華□□□□□□□於昨夜七時在丸內飯店開緊急理事會、席上顧問杉村陽太郎博士、(前國聯事務處次長)反對即刻退出遠運會、主張再電菲律濱體協會、促其反省為妥、各理事贊同、即電要求菲島於十三日正午以前答復、至今晨二時始散會云、

◎東京十二日日聯社電、體育協會推舉杉村小川等八人為實行委員、草擬致菲體育會之電文、至十一日晚十一時、由協會當局公表如次、本日委員會空氣、停止參加遠運之成分頗多、然因認此為唯一妥當辦法、爲電致菲體育會、要求其反省、然後決定最後手段、其電文內容如次、

### 電文內容

日本體育會由當初以純粹之運動的精神、考慮「滿洲國」參加遠運問題、毫未加以政治的考慮、乃為周知事實、日體育協會根基於菲律濱之信義及交情、不辭多大犧牲、積極準備「滿洲國」參加問題、山本代表由馬尼剌來電報告、日菲兩代表之間、既成立諒解、「滿洲國」參加問題、能以多數決實現時、日本方面殊當滿足、然上海圓桌會議之結果、與吾人希望完全相反、實屬意外、由運動精神見地而論「滿洲國」確有參加資格、然今竟度視「滿洲國」現狀、而使之不能參加、實背反運動精神、日本體育協會茲要求菲律濱體育會認真考慮此點、反省態度、請於本月十四日正午以前復答確定的意見為荷、

### 菲方態度

東京十二日日聯社電、菲律賓體育協會副會長風加斯十一日電致現在東京之馬尼剌新聞聯合總經理佛羅蘭、發表菲律賓體育協會之態度、即該電文、謂余對日本及日本人素抱尊敬之念、因此切望日菲兩國維持友好關係、但菲體育會於現行規章之下、實不能出於在上海圓桌會議所採態度以外之態度、菲體育會於現行規章之下、對於新會員國參加問題不得不取主張全體一致決定之方針、然將於馬尼剌開會之遠運常務委員會菲代表欣贊成修改現行會章採用多數決以代全體一致決定制度、吾人前與山本博士約定此問題之實現、現在亦不躊躇實踐此約定、

### 日方不信

東京十二日日聯社電、日體育會主事鄉參與對記者曰、菲代表本日發表之非公式聲明書、與山本博士報告之內容不同、吾人決意始終維持山本言動、

## 日陸相進退
## 待閑院宮決定
### 昨夜開軍事參議官會議

◎東京十二日華聯社電、陸軍軍事參議官於昨夜九時一刻召開非正式會議、林陸相・柳川陸次及卜田參謀本部次長被邀出席、林陸相表示辭職之意、頗為堅決、結果決待參謀本部總長閑院宮殿回京後、一切聽其裁決、閑院宮刻在四國旅行中、接急電後、變更預定行程、決於十四日回京云、

◎東京十二日日聯社電、林陸相突然提出辭表後、政界空氣頗形緊張、齋藤首相內重視其前途、今晨訪問林陸相後、召致山本・高橋兩相開三相閣議、商討內閣對此問題應取最高方針、山本內相於三相閣議完後、即對記者曰、今日由首相報告慰留林陸相之經過、但此問題、於閑院宮參謀總長意見未明瞭前、不能決定、有人傳內閣將因此問題實行總辭職說、然決無此事、閑院宮因林陸相辭職問題發生、改變預定方針、由高知縣趕回東京、十四日可抵京、

## 古北口偽警 月底準撤

◎北平今日專電、古北口偽警、準於月底撤退長城外、

## 劉匪竄膠遭痛擊

◎濟南今日專電、劉匪十一日夜在膠縣城東南林村少坡、被李占標旅痛擊、斬獲百餘、殘匪南竄、十二日早又經李旅在膠諸大道擊斃數十、

## 駐平日軍西郊操演

◎北平今日專電、今晨日軍赴西郊操演、係聯隊會操、

◎北平今日專電、日兵五十餘名十二日午在西直門外黃瓜園村白石橋村演習機關槍射擊、

## 長白縣偽軍反正
### 殺隊長架殺日韓人

◎華聯社安東通訊、駐屯遼寧長白縣廿四道溝之偽警備車機關槍隊三十二人、中有二十二人忽於三月一日上午八時反正、戕隊長程同學卜校、繳不參加反正者六人之槍械、然后襲擊□□之日人採木公司、戕日人辦事員數名、並擄去妻浩二(日人)及三韓人而去、駐屯長白之日偽軍正在追擊中云、

## 孔祥熙今晚偕羅傑士來滬
## 與銀行界交換意見

美國銀問題專家羅傑士博士到滬後、已於昨晚乘夜快車離滬、今晨抵首都、謁見財政部長孔祥熙、即悉孔氏已准今晚在京歡宴羅傑士之後、即偕羅氏乘十一時京滬夜快車出京來滬、羅氏明日應邀赴銀行大班亨趣猛氏之午宴、次日晚間出席孔宅之茶會、與銀行界會晤、至銀行界之招待、羅氏即將俟孔氏舉行茶會時為雙方介紹後再定行期、屆時銀界人將向羅氏供獻我國對美提高銀價之一切意見、以使羅氏回國報告云、

◎南京今日專電、美白銀專家羅傑士今晨七時到京、孔派員建屏往迎、羅十一時半謁孔、據談、羅提高銀價後、中國所受影響、並互相交換意見、晚孔在北極閣宋邸宴羅、

## 財部令各銀行
## 發行禮券須先呈核

◎南京今日專電、財部以各銀行印製禮券式樣、間有類似鈔票者、有影射牟利之嫌、該部對銀行註冊章程內、遇列有禮券儲蓄字樣、大都刪去、原為慎重券信、杜絕流弊、昨特令各地銀行、嗣後發行禮券、務須先行呈請該部核准、方准印發、其有業已發行者、仍應將每種禮券樣張各一份、呈送該部核定、

## 華南準備遠東
## 港足球隊即赴粵
### 游泳預選明日舉行

香港今日專電、遠東港足球預選隊黃華耀・劉茂榮・羅賀華・李國威・梁榮照・何佐賢・馮擎宇・區炳明・何家強・李惠堂・鄭季良・曹桂成・葉鸝飛定十三日赴省、由黃家駿領隊、十四日戰粵預選隊、(編者按・此係第二次賽、第一次在港、一對零、港勝、)游泳預選十三日舉行、在港青年會舉行、參加者五十米自由男梁富強・吳紹文・江卓洲・蘇天漢・劉寶希・女陳煥瓊、二百米蛙式男梅熾昌・林鏗、百米背泳陳煥瓊、四百米自由男王鴻龍・吳金容・吳文永、百米仰泳劉寶希、百米自由女陳煥瓊・男吳紹文・劉寶希・伍華宇、百米蛙式女陳煥瓊・林都麗、千五米自由式王鴻龍・吳金容、

## 應付遠運會方法
### 段錫朋談
### 傀儡參加我決退出

◎南京今日專電、教部長段錫朋談、(一)關於偽組織參加遠東運動會問題、已由中華全國體協會代表於滬□行常會時、加以拒絕、此問題應付方法並不複雜、如遠運會准其參加、則中國即刻退出、毫無猶豫、(二)報載閩中小學社教機關全體罷課消息、本部並未接到該省報告、恐不確、

## 滬粵線失蹤機 凶多吉少
### 調查迄今尚無確息
### 預測在魚腥腦失踪

中國航空公司之滬粵線寨可斯機、於十日晨由滬飛粵、中途失蹤、連日派機前往調查、迄今未得確息、今晨據該公司消息、公司方面昨日曾派員分三路前往偵覓、今晨九時三十分、又派寨可斯飛機一架、前往偵查、該失蹤機下落、該公司當局並認該失蹤之飛機、以失蹤時間而推測、當在杭州灣中之「魚腥腦」Volcano Island 附近、該處一片汪洋、重霧彌空、迄今尚未消退、故派往之偵覓飛機、只能在該處四週偵覓不能飛近、該機是否在該地失事或被迫安然降落、迄未發現、惟吉少凶多、頗引以為慮云、

## 戴傳賢通電
## 請嚴禁發掘古墓

◎西安十二日電、戴傳賢為保存古物、十一日發表通電云、上海中央研究院蔡院長、南京汪院長・王教育部長、江西蔣委員長鈞鑒、近年以來、研究國學科學諸家、忽起一種掘古墓尋取學術材料之風、在學術界中、或多視若當然、而在愛國國民者、則痛心疾首、呼籲無聲、哭泣無淚、中國今日貧窮極矣、學術教育敗壞極矣、應作之事、不知其幾千萬、何必發墓、然後為學、民德之薄、至今而極、此心不改、滅亡可待、掘墓之事、明明為刑律嚴禁、古代于自掘禁墓者處以凌遲、即今各省、亦有以死刑處之者、今諸君子何心、而自掘民族全體所應共愛共敬之古人墳墓、以自傷其祖先之德、敗其同胞之行、而引後世子孫以不正之趨向耶、我總理首倡民族主義、而以培植民德為本、蔣總司令於千辛萬苦焦頭爛額之中、確知非培植民德、不足救亡、彼專家諸君子之心行、果有合於斯道耶、於人民之私掘小小無名故墓者、輕則處以九年禁錮、重則處以槍決、而於彼公然掘墓之結果、復大倡其破禁民族歷史毀滅民族精神之偏見、反公然以國家之律而保護之、豈我國民政府所應取之道哉、伏祈一面通令全國、凡一切公然發墓取物者、無論何種理由、一律依刑律專條嚴辦、庶幾足以正民心而平民怨、一面苦勸諸君子改其無益之行、□其無用之心、致力於救國救民之事、以培國本而厚國力、不勝至誠祈禱之至、戴傳賢叩真、

## 中央舉行常會
### 任命豫省黨務設計委員

◎南京十二日電、中央十二日晨九時半開一一六次常會、居正主席、決議案(一)廣東第六次全省代表大會選出執監委員、准予備案、(二)任張善輿方道陳泮嶺蕭洒馬元材段劉岷張居平七人為豫省黨務設計委員、王墨卿為書記長、(三)通過修正海外總支部分部及通訊處組織條例、(四)推居正出席下週紀念週報告、(五)其他例案、

## 中央舉行清黨紀念
### 清黨意義及使命
陳立夫報告

◎南京十二日電、中央十二日晨八時舉行清黨運動第七週年紀念會、到中委居正・陳立夫・劉守中・馬超俊・李宗黃・鄧家彥・方覺慧・褚民誼・李次溫・□珊吉・周作民・谷正綱・茆予邃・傅汝霖・克興額及各機關代表部內工作人員共六百餘人、居正主席、陳立夫報告、略謂十六年清黨、對於整個革命影響甚大、當年總理根據生理的學理、主張容共、無非欲使黨的組織得到補充與刺激之利、但共黨徒加入本黨後、竟欲分化本黨力量、搖惑我們同志中心思想、於是我們遂有十六年清黨運動、當時處境困難、大家均能以精誠團結、而與共黨拼命、硬將他們打出去、使我們隊伍集合起來、一致努力、尤以戴季陶先生著三民主義哲學基礎一書、糾正當時謬誤思想、使同志對主義真正認識、其功尤偉、清黨運動十六年不過是形式成功、將黨的生命恢復、但今後尚有許多積極工作、使思想正確組織堅強、進一步將共黨思想清出中華民族以外、務使我國固有之德行忠孝仁愛信義和平禮義廉恥恢復起來、然後乃能增強本黨力量、亦即增加中華民族自強力量、詞畢已九時三十分散會、

## 清黨七周紀念 各界開會
### 全市軍警防範戒備一天

今日為清黨紀念日、本市各界市民、特於今晨十時、在楓林橋市黨部舉行紀念大會、全市戒備一天、茲誌詳情如下、

### 到會代表

到會者市黨部常務委員童行白、市教育會黃浩雄、新生活運動促進會顧若峰、婦女國貨年運動委員會林克聰、市公用局金永周、市監委會李時雍、總工會朱學範・周學湘、暨中華法學會、江蘇同鄉會、工商協進會、滬南區農會、及藥業南貨染業等工會、育青潭鎮飛虹暉橋比德曹南等學校代表、及市黨部全體職員、何元明・戴有恆・陸蔭初・張昇・陳世楨等約百餘人、

### 佈置秩序

大門上懸「上海市各界代表舉行清黨紀念大會」白布額、及黨國旗、禮堂內正中懸黨國旗及總理遺像、會場秩序及口號單分列兩旁、佈置頗為整齊嚴肅、其秩序如下、(一)開會、(二)唱黨歌、(三)向黨國旗暨總理遺像行最敬禮、(四)恭讀總理遺囑、(五)靜默、(六)報告、(七)演說、(八)呼口號、(九)禮成、

### 主席報告

主席童行白報告云、各位同志、今日為本黨清黨第七週年紀念日、七年前今日、本黨開始清除共黨、因意義重大、故年年今日開會紀念、清黨之本意、諸君已深切明白、當時國民黨容納共產黨員加入、若共黨講信義、不應在革命發展中叛變、本來共產黨加入國民黨之策略、想利用國民黨已有之革命權威、表面雖然信仰三民主義、實際彼已將國民黨員當作傀儡、共產黨本身、本無若何力量、他以政治手腕來操縱、質言之、即欲以國民黨員供共產黨員之利用、本黨北伐、他竭力反對、然革命異常順利、彼又以經濟軍火等為挾制、當時蔣總司令為求國民黨健全、故曾予以制止、不意彼等竟盡力阻撓、反對向江浙發展、在此重重牽制下、不得不毅然驅逐共黨、若彼時不清黨、一待共黨羽毛豐盛、則更難解決、當時有許多同志、以為容共而又清黨、非惟前後矛盾、且復違背總理之初衷、然容共並非主義容共、僅為政策、主義萬世不能變更、政策隨時可以更變、故清黨實為實現國民黨之主張、反之共黨將消滅國民黨、故容共為推進革命、清黨為保障革命、今日在此紀念之意義、(一)紀念黨中始終不變之態度、(二)永久保留清黨之精神、(三)清黨運動即為復興民族運動、如此才不負紀念本意、末呼口號散會、

### 口號標語

(一)撲滅赤匪、(二)忠實同志團結起來、集中革命力量、(三)勵行生產建設、(四)實踐新生活運動、(五)三民主義萬歲、(六)中國國民黨萬歲、

### 戒備一天

本市淞滬警備司令部公安局市保安處等軍警機關、以時屆清黨紀念日、誠恐一般不肖之徒、勾結反動份子在市區內搗亂、影響治安、故令飭所屬於交通要道及華租交界區一律雙崗、所有男女檢查員偵緝督察員、一律出巡、並制止非法遊行集會、及檢查可疑行人、以期安全云、

## 徐東藩王會恩 聯袂抵京

◎南京今日專電、威海衛管理專員徐東藩、平外部檔案管理處長王會恩、今晨偕同來京、當有所報告、

## 法部令蘇院 修改監獄

◎南京今日專電、司法部令蘇高法院修改江北高郵寶應淮安淮陰各縣監獄、及蘇高一分院看守所、

## 萬福麟赴河城

◎北平今日專電、萬福麟十二日午赴河城一帶視察駐軍、

## 石瑛赴京復職

◎南京今日專電、石瑛今日下午一時搭建國輪到京、定明日復職、

## 柴山赴包頭

◎北平今日專電、日武官谷荻談、柴山赴晉定今日轉雲尚赴包頭、約十七日晚返平、

## 王靖國留臨河 改編孫軍

◎北平今日專電、王靖國留臨河、改編孫軍、寓馬派魏鳴發到臨河犒軍、

## 蘇俄使館武官 晉謁當局

◎南京今日專電、蘇俄大使館武官雷平、今日偕使館漢文秘書鄂山蔭往外部晉謁外交當局、及參謀本部、及各高級軍事機關拜訪軍事當局、

## 下午商情開盤表

### □下午標金

| 時間 | 價格 |
|---|---|
| 五月份開盤 | 九五七・五 |
| 一點二十五分 | 九五七・六 |
| 二點二十六分 | 九五六・四 |
| 二點五十分 | 九五七・一 |
| 三點三十三分 | 九五六・六 |
| 三點三十分 | 九五六・八 |

### □證券下午開盤
(元本位)

| | | |
|---|---|---|
| [illegible] | [illegible] | [illegible] |

### □雜糧 (華商雜糧油餅交易所)

| | | |
|---|---|---|
| [illegible] | [illegible] | [illegible] |

### □麵粉 (華商紗布交易所)

| | | |
|---|---|---|
| [illegible] | [illegible] | [illegible] |


電話用於緊急事件・
或日常生活・一日之中・凡千百次・

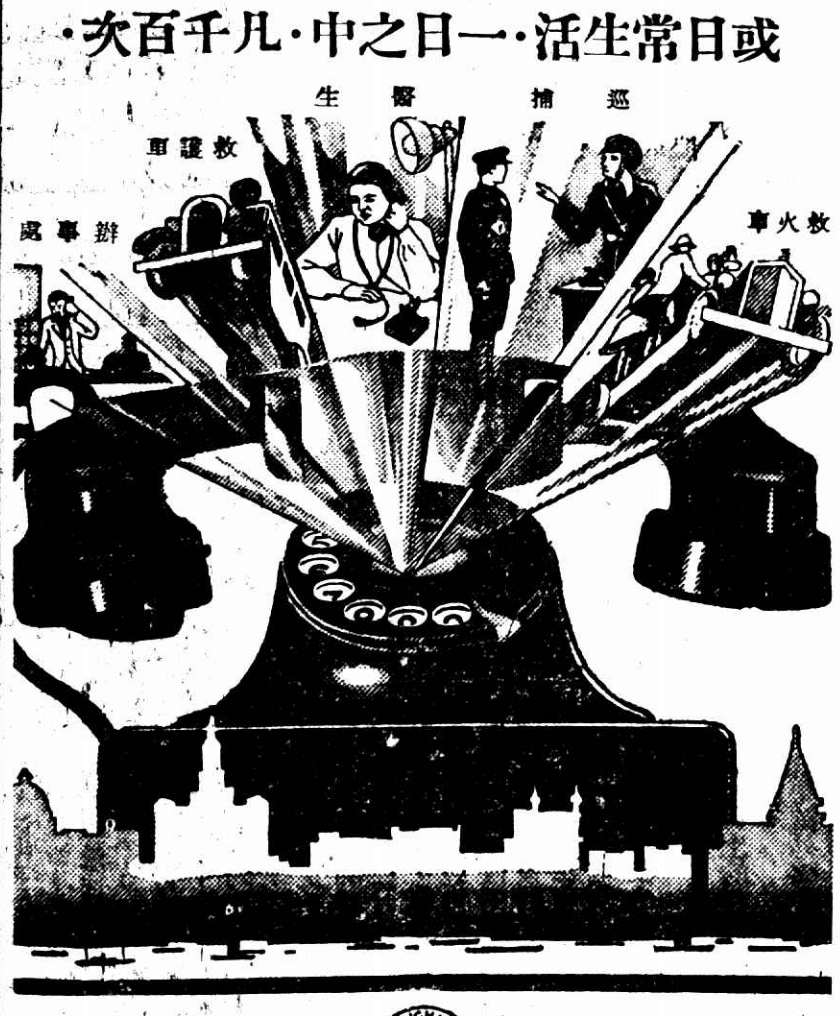


上海電話公司

本公司職員皆可為君效勞或詢本公司營業處亦可

營業處

江西路二三二號　電話一一四〇〇
北江西路三三三號　電話四一四一五

No. 160-172

# 年紀輕輕 求同死
## 多毒 鴉片入血液
### 安樂宮管樂器的羅正和夫妻生命可危

（沒有本領謀生投河說……）

法租界八里橋路發新旅館、於昨晚有夫婦兩人、前往開就第七號房間住宿、夫名羅正和、年二十一、無錫人、婦爲羅芮氏、年十八、無錫人、兩人進門後、即囑茶房、直至今日午時、未見起身、並無聲息、茶役起疑、乃報告帳房、設法將房門打開、推門合看、則見夫婦兩人仰臥床上、面色灰白、枕邊口角、發現鴉片痕迹、始知已經服毒、於是急向法巡捕房報告、派到救護車將兩人送入醫院醫治、由醫生診治之下、發現男女各服多量之生鴉片、毒入血液、人事不省、除用急救方法外、並打下解毒針、直至午後一時、依然昏迷、勢殊危殆、按羅正和與羅芮氏確係正式夫婦、住北福建路三泰里十六號、現在愛多亞路三洋涇橋安樂宮跳舞場內任管理樂器之職、月薪甚微、入不敷出、此次夫婦服毒、完全爲經濟困難所致、

## 大生弄福泰和綢莊刦案 續獲男女同黨八名

南市大生弄三十八號福泰和綢莊被盜、當場由南警局擊斃搶獲盜匪金華人黃德發一名、時報已記其詳情、被刦之盜、經劉警務所長研詢、供出同黨之所在地、劉即飭派巡官張沖池督長弓渭川、並駐所偵緝隊員王梓林張仲良等分頭按址前往、當在福大德里四號閣中、拘獲李熙春（二十六歲東陽人）、金玉成（二十八歲德州人）、劉子清（三十八歲東陽人）三名、又在同弄一號閣中、拘獲金朱氏（二十二歲象山人）、趙偉（安徽人）兩名、又在福熙路同慶里三弄拘、瀋陽人劉占標、及天津人秦福森、揚州人沈天序等、惟主犯則逃未獲云、

## 醫生柯聖滄被控過失傷害罪
### 候鑑定藥方後再訊
（包角與大黃）（據余個人意見）不能煎服

向在商務印書館服務之甬人馮德卿、現年卅歲、寓住塘山路普正里十七號、其十歲子祥光、於本年二月廿三日忽患寒熱、乃延請東西華德路祥光里三十號甬籍醫生柯聖滄診治、據其診斷係屬傷筋、無甚關係、乃開具藥方而去、詎祥光

**服藥後** 全身不適、兼以暴瀉、病態反形增劇、遂於翌日改延章阮兩醫生診斷、得悉病屬風邪、並非外傷、應用表劑、然因已誤服外傷藥劑、故病勢沉重、變化未定、馮始悉被柯聖滄誤識病源、用藥差誤、遂將柯醫生所開之藥方、與阮章兩醫生之藥方、另請醫家評斷、結果僉謂柯醫生非特診斷差誤、且其用藥對於小孩亦

**嫌過重** 致祥光病勢變、成爲肺炎、又犯猩紅熱、馮德卿乃不得不將其子祥光送入廣仁醫院轉送工部局隔離醫院、迄今病仍未愈、所費不貲、痛恨之餘、以此種損失、均應柯聖滄誤投藥量差誤藥劑所造成、且祥光將來有何變化、以及生死存亡、尙難逆料、遂延沈家驥律師以刑法三百另一條過失

**傷害罪** 具狀將柯聖滄起訴於第一特區法院、昨日下午由鄧葆蓀推事蒞刑八庭集訊、兩造均偕律師投案、即據自訴人馮德卿投稱、我子祥光、於二月廿二日忽患寒熱、故於廿三日就近延被告柯聖滄醫生診治、認爲傷筋、係跌傷所致、開具藥方、詎服藥後一夜連瀉十餘次、翌日熱度大增、四肢發痛、知服藥不能繼續、乃改延他醫診治、均謂風邪、被告用藥差誤、現我子

**病已變** 爲猩紅熱、目下在隔離醫院治療、恐一時尙難脫離危險期間、余我對於醫道茫無所知、唯醫之命是聽、被告當於按脈之際、宜極慎重、方不致有誤、今被告竟以感冒而斷爲外傷、妄施重劑、實屬重大差誤、應請依法嚴懲云云、詰之被告柯聖滄供稱、我

**係糊傳** 醫生、在滬行醫已有三載、曾經考試及格准予登記、自訴人之子於二月廿三號來我處求醫、經我察驗之下、左腿傷筋、腫脹異常、實係受跌而起、乃開具藥方而去、鄧推事遂將被告所開之藥方含驗之下、乃向被告官稱、此種藥方內有「包角大黃」等等、

**按病源** 據余個人意見、亦不能煎服、但本案尙須調査、且須將藥方鑑定、乃諭被告柯聖滄交保證金、或商保二百元、在未具保前、責付被告律師、本案改期十八號下午再訊、

## 摩登破壞團員 北平拘獲兩人
（保衛仁愛永不敢破壞）

平訊、前日（七日）下午有青年三人、由東安市場走出、向南行走、身着藍布大褂、頭戴鴨舌帽、行時互相耳語、公安局特務股齊特務員等二人、見其行跡可疑、遂跟踪於後、至中原公司門前、某青年對其餘二人云、中原公司內摩登頗多、我們應多購鏹水應用、語畢乃入該公司、適有一穿大氅者、見該三人行動、類似破壞團、遂即避去、該三人登樓及半、遇有女子二人、三人即各由袋內取出玻璃小瓶、將施其技、齊特務員等見狀即上前逮捕、該三人見狀大駭、抗拒擬逃、結果兩特務員各獲一人、餘一人則逃逸、捕獲後即解送內一區、略加審訊、一稱名王德厚、現在誠英中學讀書、一稱王衍爵、在輔大讀書、供認欲買鏹水不諱、惟不承認有破壞舉動、旋即解送公安局第三科、

## 謀財且含復仇意味 姜桂題孫女
### 有秘密已離天津 緝捕困難

（…關人行動有關聯…）

平訊、德勝門外東北里許、五路通七聖祠地方、自發生箱屍案後、群情洶湧、雖經證明係前熱河都統姜桂題之孫女、並經轉運屍回津、該縣探悉以是案未結、屍身暫難安葬、故此柳條箱屍、仍埋於五路通地方、由北郊區署、派警看守、據附近居民稱、日前埋屍處、曾被狗扒開、但北郊區署、則竭力否認其事、

**又** 據天津方面消息、姜桂題孫女被綁案、雖捕有人犯多名、而義工部局對案始終不肯宣布、謂案猶未結、礙難宣布、恐有關緝捕等語、茲向各方探得各點如下、㈠綁姜桂英之匪人、係一陣有組織之行動、主謀者、爲

**賦閒之某軍官** ㈡綁姜案英之正犯、現已秘密離津、㈢是案正犯、與姜宅素識、並有隸姜桂題麾下者、彼綁姜女、非但圖財、且有復仇之成分、㈣有傳有正犯馬某解平之訊、北平公安局否認、外傳係解往某重要機關、㈤已獲之匪、

**供詞閃爍** 牽扯頗多、㈥已於姜宅之父母聞亡女噩耗、不勝悲痛、事擱多日、已漸緩和、其子大白已向培植小學退學、並辭禁其外出、以防不測、㈦培植小學之學生家長、以校役犯有綁案重大嫌疑、學校當局、未免失察、故日來有退學者、

**又** 據警界某君談、綁票及箱屍蹤跡、皆盛行滬上、凡一事、皆自滬始、而漢口・天津・最後傳至平市、則全國流行矣、此風極不可長、官方亟應嚴辦、此次發生之箱屍案、綁架撕票、移屍滅跡之匪、確係狡獪之徒、若當時緝捕尙易、現事擱多日、則進行定感棘手云、

## 未婚夫妻對簿 女欲離 男不願
（陳松紳表示並不放浪失業非得已）

住居本埠西寶興路王家角十二號之本地人王木根、年四十六、有一女名金弟、現年二十、向在某廠做工、藉以貼補家用、於十四歲時由父母作主、與現居北京路湖州之湖州人陳少春之子陳松紳（年二十三）訂婚、兩人

**訂婚之後過從甚密** 不料近忽不睦、王金弟特延沈國章律師具狀訴陳松紳於第一特院、請求解除婚約、法院准詞、已於今日上午十時票傳兩造由駱崇泰推事升座民七庭審理、當時原告偕沈律師到庭、被告亦延沈鑄律師出庭辯護、駱推事首訊原告王金弟、據稱現年二十歲、肖兔、於陰歷六月三十日生、民國十八年十一月十三日由父母作主、將余許配與被告爲妻、斯時余祇十四歲、知識未開、只知在廠做工、對於婚姻幾不知爲何物、及至前年九月間、余母始將嫁陳之事與實以告、當時聆悉之下、深爲駭異、竊思現代婚姻貴乎自由、故對於此項專制式之婚姻、非出余之本意、萬難承認、況查陳松紳自訂婚後、即寄居吾家、終年無所事事日唯游蕩而已、代其製備之

**衣服盡被典質化用** 代其謀事、彼亦不就、雖經余父及其胞兄奎生之規勸、始終不悟、去年九月間、被告忽然竊取吾家衣服、從此一去不返、迄今已歷年餘、青被告如此墮落、我倆設再結婚、亦無樂趣可言、爲免除未來煩惱計、不如請求庭上判令兩造婚約無效、問・此項婚書你曾簽字的嗎、答・未簽、問・婚書你見過沒有、答・向未見過、繼訊王木根、據稱金弟於十四歲時由余作主、將其許與被告爲妻、今女既不願嫁陳、余亦無法、祗得任其自由、繼訊被告陳松紳、據余自訂婚後、即寄居王家、與彼等感情素佳、余在絲廠做事、不料近年來絲業不振、余遂淪爲失業之人、岳父與未婚妻等見余

**失業從此瞧我不起** 而存厭棄之心、余因無顏回家、故寄居湖社、待事謀到便去安心就職、原告云余竊取衣服一節純非事實、對於解除婚約、不能同意、應請庭上判令此項婚約確認有效、繼由兩造律師起立辯論一過、旋即庭諭本案辯論終結、定於本月十六日上午宣判、



## 中央運動場 回力球

今晚節目特別精彩單打奇巧雙打動人

㈠蘇羅沙伯　㈡莫克力肯　㈢歐秘托　㈣驃爾保　五拉來　㈥爾地兒
㈠白羅地　㈡馬可拿　爾魁地　畢爾保　㈢海拉多
羅沙拉　㈣歐蘭加　拉弗司　㈤加拉地　蘇羅沙伯
㈠拉摩司　㈡沙利浪谷　㈢普登巧　㈣歐蘭加　㈤古巴龍　㈥后藍多



# 小說 春城歌女（一六七）（李薰風）

第五回　冷月溶芳閨珊瑚疑活　晚涼喧鬧燈火如龍

想着、就毅然道：「我告訴你罷、她是一個唱戲的女票友、出身雖苦、也不低賤、他父親還當過財政部的科長咧！」黃梅麗聽這話來得概要、仍不很明白、就繼續追求着底細。問道：「她是一個女票友麼？我眞看她不出哇！她到底是誰的女兒、你說一說呀。」田夢北因把連玉環的家境、大致說了一說、祇隱藏着那相識的起因、和最近交誼的程度、不肯直言。末後、又慨然道：「我昨天本來一定非拉她同去、不過她因爲你是一個大小姐、談起話來、容易引她的傷心、所以她不肯多逗留、上了岸、她就走去了。」黃梅麗由他說明了、聽得頗覺滿意、因爲他是開誠以告了、不過他說甚麼傷心傷心、倒不明白了。就詫然問道：「她走了幹麼呢？有甚麼可傷心呢？」田夢北望望黃梅麗、見她不說是不明白的、於是笑着一搖頭、說道：「你當然不覺得她們沒有錢的苦惱、她之所以傷心、也就是因爲她之沒有錢而已。這話就是昨天你們初次會面、她給你一問學校、而引起來的。你想跛者不忘履、盲者不忘視、她是一個有錢的出身、混到現在、已是萬般無奈、半途棄儒學伶、半賣賣式的、唱起戲來了、和你這樣的小姐一接談、勾起她從前、豈不煩惱。」黃梅麗聽了他說、似有所感的、緘默了一剎那、忽然又笑道：「別說了、難道世界上的窮人、都不和有一點錢的交朋友了、這種人我不明白、我倒要交她一交、她既是票友、當然是出台唱戲了、我們聽聽她去好麼？」田夢北對於這些個關節、向來是模模糊糊、不甚在意、見她說想與連玉環接近、也不懂甚麼叫做避諱、馬上爽快允諾、並不猶豫道：「你既有和她交朋友的心、我作一個介紹人、又是何樂而不爲。她在東安市場福興茶樓、每天下午清唱二簧、你幾時有興、同我到一趟東安市場、就見着她了。」

◉　◉　◉　◉　◉　◉　◉　◉

## 敎師女生同時失踪
### 北平孔德中學一疑案
### 「楊惠修學文學頗近浪漫派」
（校方否認女生女某離校之說）

北平訊、東城孔德中學主任楊慧修、無故離校、迄日未返、消息傳出後、記者昨分赴各方、經半日之時間、得知詳情如下、

**個性特殊** 記者昨晤中法大學孔德學院前敎員某君、據談、余曾担任孔德之課程、對楊之爲人、素甚明悉、按楊爲北大哲學系畢業、於民國十二年經前中法大學校長沈尹默之介紹、到中學部服務以來、因個性特殊、校中同人頗少與之接近、到校不久、因環境關係、即辭職赴廣東廈門中學任敎、然後再由廈門中學、轉往青島某中校任敎、均發生不少之笑話、

**試卷手帕** 脫離青島學校後、即返平、任敎某女子師範學校、彼在女師担任國文敎課時、該校有某女生、名容娟者、爲楊君所注目、一日楊君曾於該女生之國文試卷內、附極麗豔之手絹一方、詎該女一即將此手絹於試卷內當全班同學拿出、彼時哄堂大笑、楊以顏面攸關、遂於次晨不辭而去、

**突然失踪** 平民國十七年再由學界名人沈某之介紹、二次到校、担任國文課程、此時孔德之主任王某請辭職、經照准後、楊即被委爲主任、楊突於前日失踪後、復查覺該校文某亦失踪、個中蛛絲馬跡、不無可疑之處耳、外傳文女士已到滬、楊亦已赴上海、但未知確否、

**頗近浪漫** 記者再赴該校、晤敎務主任李紹伊、據談、楊惠修爲本校校務主任、確於上星期四左右離校、惟離校時並未向學校通知、僅留一函與其友某君、請轉達全校敎職同仁、原函大意謂、請假三星期赴滬、惟當時彼之友人並未在校、俟返校後、始會晤楊已赴滬、按楊之爲人、主觀太深、致爲同人所不滿、此次請假、事先不通知學校、於校務不無相當影響、董事會於發覺楊離校後、即召開董事會議、決定校務暫時由余維持、最近召開第二次會、討論主任人選問題、楊係學文學者、頗近於浪漫派、外傳彼失踪後、敝校某女生亦失踪說不確、或係一般人揣測之詞、

## 棉花帶鴉片 店小主判罰

愉林路捕房華捕頭劉岳英、前日偵悉倍開爾路二百四十六號棉花店樓上有人秘密出售煙土營利、遂於下午八時十五分協同中西捕馳往、在樓上棉花袋中抄出洋鐵筒一個、內藏已經煮就之熟煙、用小麥遮蓋、共計三十九塊、價値數十元、及帳簿三個、當將該棉花店小主浦東人董阿眞逮捕、一併帶入捕房收押、今晨解送第一特院刑三庭、工部局律師王耀堂陳述前情、請求將證物呈案、質之被告供、是項煙土並非出售、因老父素有煙癖、吃食鴉片有之、日前有事返鄉、或係伊留下、亦未可知、對於帳簿上所書有另賣字樣、吾不識字、餘供支吾、吳則韓推事核供、以證據確鑿、遂判決董阿眞處罰金二十元、如易科監禁、以二元折算一日、煙土帳簿沒收、

## 老人自縊

今晨六時許、新閘路派克路明星大戲院附近慶華里口鐵門上有一男子自縊身死、年約四五十歲、身穿藍布衫褲、當經崗捕查見、將屍移下、車入驗屍所相驗、

## 期銀報跌 標金降四元九角

今日上午標金、銀價回升、當日市聽仍穩、做有二元餘上落、形勢稍入佳境、自最高五月期解、價三元半、自九百五十五元七角、因大條美銀雖平、期銀跌三十至四十五仙、晉故人心復隨高、移乎銀漲聲浪、又傳大永開會、故金價轉旋在千十六元前後、有此小時間、開先令掛嗎、復美美均平、但內地頗緊、遂加利三並安八月卅九元三七五、九月半元、且番日用略扒大月五元〇六二五處九十七元、旋開正分出來八月九元三七五、五戶來、四辦土一八七五、賣者稍多、散戶及套檔永均賣、削落九角、四十六分、因廿大元一角、銅水銷日給上、相差無幾、永安匯豐與牛大爾殺來、又傳美國政府對於白銀等有多數人不贊成之說、人心頗緊、十點五十一分、降至十八元三角、時入一先九月卅五元四三七五、舉將美國求生大價國來買、一小時前漸轉下一先四、十一點四十七分、又是中十六元九角、午收因五十七元一角、比上日略三元、低五元七、有二元大角上落云、

## 今天的電影

| 戲院 | 片名 | 時間 |
|---|---|---|
| 華德 | [illegible] | [illegible] |
| 恩 | [illegible] | [illegible] |
| 浙江 | [illegible] | [illegible] |
| 南京 | [illegible] | [illegible] |
| 黃金 | [illegible] | [illegible] |
| 光國 | [illegible] | [illegible] |
| 共和 | [illegible] | [illegible] |
| 蓬萊 | [illegible] | [illegible] |
| 西海 | [illegible] | [illegible] |
| 融光 | [illegible] | [illegible] |
| 夏令配克 | [illegible] | [illegible] |
| 中央 | [illegible] | [illegible] |
| 明星 | [illegible] | [illegible] |
| 新中 | [illegible] | [illegible] |
| 九星 | [illegible] | [illegible] |
| 卡德 | [illegible] | [illegible] |
| 金城 | 風 | [illegible] |
| 威利 | [illegible] | [illegible] |
| 卡 | [illegible] | [illegible] |
| 上海 | [illegible] | [illegible] |
| 大 | [illegible] | [illegible] |
| 國泰 | [illegible] | [illegible] |
| 巴黎 | [illegible] | [illegible] |
| 東南 | [illegible] | [illegible] |
| 光華 | [illegible] | [illegible] |
| 百星 | [illegible] | [illegible] |
| 榮金 | [illegible] | [illegible] |
| 新光 | [illegible] | [illegible] |
| 辣斐 | [illegible] | [illegible] |
| 山西 | [illegible] | [illegible] |
| 東海 | [illegible] | [illegible] |
| 北京 | [illegible] | [illegible] |
| 大 | [illegible] | [illegible] |
| 虹口 | [illegible] | [illegible] |
| 天堂 | [illegible] | [illegible] |
| 奧 | [illegible] | [illegible] |

## 今晚的戲目

| 舞台 | 主角 | 戲目 |
|---|---|---|
| 天蟾 | [illegible] | [illegible] |
| 三星 | [illegible] | [illegible] |
| 共舞台 | [illegible] | [illegible] |
| 老閘 | [illegible] | [illegible] |
| 遠東 | [illegible] | [illegible] |
| 天海 | [illegible] | [illegible] |
| 高陞 | [illegible] | [illegible] |
| 明珠 | [illegible] | [illegible] |
| 香港 | [illegible] | [illegible] |
| 福星 | [illegible] | [illegible] |

## 上午標金
[illegible]

## 銀樓飾金
[illegible]

## 海外金價
[illegible]

## 海外銀價
[illegible]

## 匯豐掛牌
[illegible]

## 中央銀行掛牌
[illegible]

## 上午開
[illegible]

## 上午收
[illegible]

## 美國期貨銀價 開漲收暴跌
[illegible]

## 英匯（上午交易價）
[illegible]

## 美匯（上午交易價）
[illegible]

## 證券（華商交易所）
[illegible]

## 外棉（美棉）
[illegible]

## 標紗（紗布交易所）
[illegible]

## 標花（華商棉花）
[illegible]

## 麥市轉跌
[illegible]

## 洋錢市
[illegible]

四月份的梁賽珍小姐

## 似乎不必說　又似乎應該說
# 離開影壇的梁賽珍
### 對中國電影抱着無窮希望
（弟）

梁賽珍。

穿着一九三四式的新裝，永遠在我的面前都是笑迷迷的，和氣的。（首先就把她的新裝照片刊在這裏，電影觀衆們，你們總還認得她吧？）坐在深灰色的燈光下，迂緩的華爾茲舞曲中，沉默了一刻以後，我才開口：

「日子好快，你離開影界快半年了。」

「快半年了，是的半年了啊！」帶點感傷的，她的聲音和舞曲一樣低低地。

「有什麼感想嗎？」

「自然有，但是爲什麼要說出來呢？」

「告訴我不行嗎？」

「我們還是一說點別的好。」

好，就說別的罷！

（這麼一來便寫不下去了！老滕你說是不是？影刊裏只能說「影話，」你難道不會刪去，假如我把舞場的事也寫到這裏來）別的說了一回兒，我又拐彎抹角拉回了本題。

「除了跳舞之外，你的生活怎樣呢？」

「空下來的時候，想着一九三四的新裝樣子。你曉得，我的衣裳全是我自己打的樣子；在香港的時候，老是我的衣式最新！」她說着，喝了口茶，又接下去：

「我究竟是離開了影界的人了，不過，對於中國的電影，我是存着無窮的希望的！」

說話的神情很誠懇，我也喝了口茶，一時說不出別的話來了。我的腦子裏盤桓着往日在銀幕上的梁賽珍，有着長久電影經力的梁賽珍。

「我演過幾十部片子，卻一部滿意的也沒有！」她又說話了，抽着煙，態度是悠閑的。我就說：

「自然，中國的電影到現在爲止，有那一部可以說得上滿意的？不過，只要努力，前程是無量的啊！」

「是的，只要努力！」

……梁賽珍是希望着中國電影進步的，雖然她離開影界將及半年了。

世界著名　德國白濁專藥

樂的能

五淋白濁一盒斷根

藥房均售

●鑑正「樂的能」每個盒仿單必有「新星」商標硬印爲記以防劣貨混冒●

南京飯店
上海南京路盆湯弄口
電話九一〇〇〇號
中西大菜日夜齊備
房間摩登租價便宜
電報掛號九五五五

中央大旅社
上海廣東路正豐街口
電話九二三〇〇　至九一二三〇
房間最多　定價低廉
交通便利　侍役殷勤
電報掛號　六二九五

中南飯店
上海愛多亞路三八五號
本店地址適中便利
四季時節空氣最宜
大小房間價格低廉
優待顧客侍奉周到
電報掛號二七九九

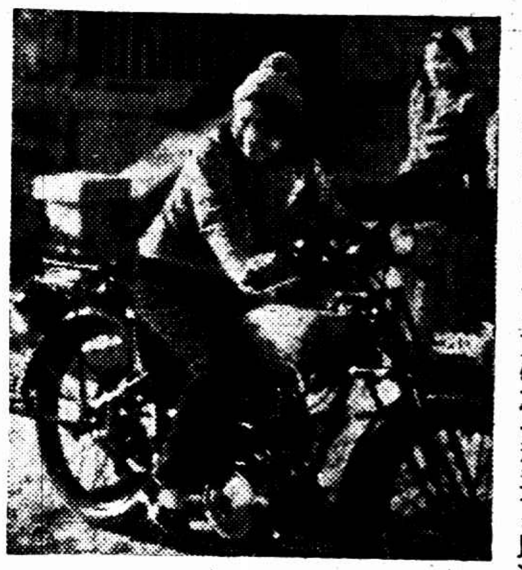

# 體育皇后
### 金城加冕

「體育皇后」昨晨十時試片於金城。演出成績頗佳，導演孫瑜煞費苦心，演員黎莉莉張翼、殷霽千默秋「中國嘉寶」等殊爲賣力，裴逸菲攝影追上周克。佳賓到者有蔡楚生鄭應時金焰王人美高占非高倩蘋鄭君里羅羅等多人。兩江開來八十人。孫瑜誠懇招待，但不見莉莉。我國籃球名教練董守義亦在座，對該片讚揚不置，惟謂對於運動方法之基礎，如起跑等傳授，尙少正確之指示云（老鼠）

「體育皇后」　黎莉莉

# 日本導演座談會
（續）

用席者：池田　石山　野村　小津　五所　入清水

（譯自雜誌KING）

「女人倩影」又一角　黎明暉·貢獻家（雷影）

**石山**◇◇　余專攝古裝劇，在東京實大苦，東京之附近，無論何處，俱在電線木，設將電線木攝入，尙成古裝劇乎，欲覓無電線木處，非行十四五里不可，（合華里八九十里）將外景用之汽車，全體出發，達目的地，費時須半日，去時無不精神充足，及歸，疲倦極甚，身體稍弱者，往往不能持久。

**池田**◇◇　余曾赴眞鶴、訪攝有聲片「少年諸君」之高田保君，二人同入一飲食店，來女侍二人，其中一人曰，「余曾爲蒲田（攝影場之地名）演員也，」不意高田大有興味，向彼盤問種種，彼又曰，「余在池田導演部下，其夫人栗島，醋興大發，余致不能立足而退，」又曰，「池田實一年輕貌美之好男子也，」我等隨意問答而歸，翌日，高田在海岸攝影，此女與其他女侍，俱來參觀，驚爲高田曰，「先生亦影界戲中人乎，」高田，答曰「然，昨日之同伴，即蒲田之池田也，此女顏部赤化矣，」

**清水**◇◇　池田君尙如此年輕乎，我等當浮一大白，（池田導演，頭頂已禿，）

（記者）池田先生以明星爲夫人，其樂如何

**池田**◇◇　一入攝場之門，無所謂夫婦，即爲導演與演員也，

（記者）攝栗島女士（池田之妻）與他人戀愛時如何，

**池田**◇◇　余固淡然，余妻亦淡然，局外之人，以爲必將生嫉妒，或致發生事故，其實毫不足慮，

（記者）余曾聞他人言之，有某君爲栗島女士之情人而攝戀愛劇，池田先生在旁觀之，尙爲其妻不肯發浪，人皆爲在自己丈夫面前，斷難如此表現也，

**池田**◇◇　職業不可混入家庭，爭鬧之原因，大半爲技術上問題，即歸家後，余在導演上，有種種工作，栗島亦然，演員往往來訪，在栗島室內，大發議論，有時來客竟大罵，「池田導演無理取鬧」，而栗島往往謂「何妨飽以老拳」，

（記者）有趣之至，

**池田**◇◇　總之我等之生活，決非普通局外人不易判斷、栗島在爲余妻時，固從順，在爲演員時，竟致反抗導演，攝影場爭論後，在家中再爭論，往往翌日仍繼續之，家庭與工作場，合而爲一矣，

（記者）五所先生，對於戀愛劇如何，

**五所**◇◇　戀愛劇在歐美，或擁抱，或接吻，均無不可，然日本人無之，故甚困難，僅眉目傳情，或玩弄衣角等等，不能極端過，否則第一審查難以通過，祇求足以表示而已，但演員方面，反意外的眞摯，故余極可慮，

（記者）幻攝上有何趣事，

**池田**◇◇　極端言之影片皆幻攝也、巧妙使用幻攝，則影片益多趣味耳，

**小津**◇◇　誠然，影片皆幻攝也，但攝影之不自然處，應避之，

**池田**◇◇　幻攝之趣事，嚮昔在足尾銅山攝久米正雄氏之「赤光」時，其中有格鬥場面，在斷崖上格鬥而墜落，墜落固幻攝也，以假人墜落時攝之耳，其下爲急流，即行撈起，將衣烘乾，令演員穿之而攝水中爬起之狀，不意水流過急，假人早已流去，翌日，傳聞上流有死屍二具，村人驟然，急攜繩梯等物，四處搜尋，結果，撈得假人二具，及查明爲我等之物後，爲警署訓斥一番，

（記者）野村先生，臨時演員如何，

**野村**◇◇　臨時演員，種類甚多，京都方面，有專門技擊之人，平日另有職業，需要多時，可屆之，此等人物，亦知化妝，並非完全外行，但蒲田等處所召集之臨時演員，全爲外行，雖爲影迷，若無素養，亦徒然也，反致妨礙，若用多數學生而令其拍手等簡單者，本當別論，外國則臨時演員極整齊，美國另有介紹所，若需能騎馬者五百人穿軍服而勇壯者三百人，能在一二分鐘內集同也，

時報號外
上海
——每日增闢特刊——

衞生刊　每星期一出版　專載醫藥常識增進讀者健康
服裝刊　每星期二出版　研討衣着式樣貢獻新裝圖
戲刊　每星期三出版　平劇如何演變梨園最近消息
影刊　每星期四出版　中外銀壇活動介紹新片內容
飲食刊　每星期五出版　搜羅各地食譜寫出烹調秘訣
舞刊　每星期六出版　娛樂中求運動作提倡之本旨
無線電　每星期日出版　全國廣播電台節目表及消息

◇歡迎讀者投稿◇◇文尙簡酬金豐◇

精美玲瓏　便於裝訂

◉號外書報每日隨時報號外附送不取分文◉

## 龍華的桃花盛開中
# 銀雨絲絲飛來
（小鍾）

皇后的妹妹陳綺霞，近日苦練鋼琴，她想做一個女音樂家。孔夫子曰：「樂在其中矣！」

××××

聯華五廠女演員黃燕翠女士，現在正式加入天一公司，不久的將來，要主演一片。

××××

天一新建之攝影場，不日□可完工。

××××

「良宵」爲了慎重演出的緣故，昨晚又在三廠試片。孔夫子曰：「有人叫我去看，因爲下雨，我不肯去。」

××××

王桂林會畫畫，誰也不知道，我昨天才發現。

××××

明星的「空谷蘭」和「梅花落」爲了「姊妹花」賣錢，它也跟着大受歡迎。有人說這是周劍雲先生的手腕精明。孔夫子曰：「他要算復興明星的功臣了。」

××××

某報刊「姊妹花」之「姊」字爲「妳」字，使許多中國人莫明其醬油，蓋「妳」字乃日本字也！

王獸秋對人言，她在最近要遷到徐家匯來住，因爲該處最適宜讀書。孔夫子曰：「是不是王小姐要讀論語？」

××××

昨天碰見談瑛，我問她，「風」公演了，有什麼意見？她說：「老袁比我好！」。孔夫子曰：「都不錯！」

××××

孔夫子曰：「小鍾昨夜沒睡覺，老滕可憐他就此停筆吧？」

××××

「翠山艷史」　爾雅慶徐來（新華將映）

# 瓊克勞馥的一生
（中篇）（五）（影）

這是更使她迷惑而深信她缺少什麼東西，她不知道所缺少的什麼，別的女人，天生就有的，她終不能確切的知道，在她們的生命上，似乎有一些酸性的作用，這是她神經上又是一種錯亂，因此，她便開始在恐懼將來的難受了。

她所希求的是幸福，所謂幸福，在她以爲是心靈上的安寧，但使她驚奇的，在銀幕上多得一次成功，在她心靈上卻多一次不安，假如她祇知道在這樣的情形之下，除了她們，完全進了牢獄，或是她是麻木不仁，或是使靈魂到達自由的最高點之外，那麼她決不會得到幸福了一理，然而她儘是盲目的掙扎，和心理上，精神上的利益在奮鬥，結果，使她的臉上，慢慢的有一種冷淡的表現，好比她是天生有些孤獨性，或是在爲了不能達到目的而悲傷。

等到她開始感覺到所謂幸福，是心靈上的安寧的時候，但她仍舊感到如果她不能馬上得到幸福，她的心，不久將碎裂了。「假如我有一天，心靈上得獲了安寧，那麼在我的生命上，已到達所望的目標，更不必再求發展了。換句話說，我將靜待着不動，祇不過求生存而已——因爲求發展是求生活，立着不動是求生存，在向後走去便是老死，很明顯的，假如我到達了我所希望的目標，便立定着不動，那麼去我的死日，還是很久——現在有好多特殊的努力，使我向上而再向上，等到我想到不安寧，我要死了爲止。（未完）

# 處男
（老郎）

□滑稽明星，老胖尤光照。據說每天要洗浴兩次，若息一天不洗，便難過不了，他同住的人說「老胖的身體，既白嫩而且肉感，而且每次揩洗的時候，對門住的幾位娘兒們，必倚窗窺看，於是他銀幕上老搭檔柳金玉打趣道：「尤少爺想引誘人家呢」。其實據我所知道的老胖，還是一個處男。

××××

危險！危險！！

日人侵略東北，是乘我全國同胞平時太不注意東北。

東北當局太不注意日人行動而暗爲之備。

但在眼前，西北藩籬，如四川，西康，西藏，青海，新疆，蒙古，其地位重要不下於東北，其出產蘊藏亦不下於東北，其危險程度，更不下於東北！

同胞，同胞
能淡然處之麼？
如不能淡然處之，請速購讀

中國第一部探險記
西行豔異記

西行豔異記一書，以日記體裁，描寫西北游踪，洋洋三十餘萬字，勝過近人小說「老殘遊記」。而「怪異」「神秘」「奇詭」「偉麗」
比之西遊記　別有一種風味

西行豔異記一書所載種種冒險事實，眞足驚心動魄，而考古證今，對於外力侵略之危險
更多歷史上價值

西行豔異記作者陳重生即靑年援馬團秘書陳重爲之弟。書中述其與許多蠻女邂逅，終與奇女子杜幸生結合。入情入理。頗饒趣味。自刊時報後，曾有多數靑年發起西北探險團欲往西北遊歷，亦可見此書
魔力之偉大

西行豔異記全部分訂三冊。用時報特備新式四號字精印。
附插奇異風景人物照片
數十幅。咸屬外間所未見。購備一部。不啻在數日之內
神遊十萬里長途

每部三冊
單購一冊實洋五角　加郵費三分　掛號費一角
合購二冊實洋一元　加郵費五分　掛號費一角
合購全部實洋一元半　加郵費八分　掛號費一角

上海四馬路時報總館

發行經售處
上海　世界書局　現代書局　新月書局　啓明書局　文明書局　啓新書局　光華書局　北新書局　民智書局　卿雲書局
北平西單時報分館　南京奇望街時報分館　蘇州小說林　杭州西湖小說林　天津有正書局　靑島靑年書店
各埠時報分館均有出售

# 影刊

第拾肆期　每逢星期肆出版

## 時報播音講稿欄（雙十文化社播講）

▲播音課目　國學·國語·職業英語
▲播音教授　周椒青。韓瑞恒。
▲播音電台　上海永生廣播電台、呼號XHHJ　週率一〇八〇　華脫二五〇

·課·程·表·

| 星期 | 上午七時起 | 下午四時三十分起 |
| --- | --- | --- |
| 一 | 職業英語 | 職業英語 |
| 二 | | 國語 |
| 三 | 職業英語 | 職業英語 |
| 四 | | 國語 |
| 五 | 職業英語 | 職業英語 |
| 六 | | 國語 |

## 注意：影迷的好消息!!!

像詩一般，畫一般，以蓬萊仙島似的華山爲背景的「華山豔史」，將於後天（本星期六）起，在新光大戲院公映了，該片有曲折纏綿的故事，婉約動人的情調，由徐來，嚴秋農，陳凝秋主演。程步高導演，明星影片公司出品。

國貨銀壇中……家庭小組頗佔勢力　最廣

人面桃花—胡蝶小姐（陳嘉震攝於杭州）

## 電影家族禮讚（上）

（柳絮）

### 卷首序文

在我們貴國的國貨銀壇裏，人才濟濟，寶貝衆多；在這許多從業員之中，家族之小組卻占了不少勢力。所以說是中國的銀壇是許多孤身藝人造成的，還不如說是由許多小組的家族搆成好些。而且電影界只要有藝術天才的就可進來，家族更爲歡迎。因此爰作電影家族禮讚，所以表示欽仰也，是爲序。

### （其一）「姊妹花」「二對一」

在電影界裏頭負盛名的，自然是那兩對「姊妹花」了。一個是我們的皇太后胡蝶，和她的妹妹胡珊，她們從早就在天一青年影片公司初露鋒芒，後來胡蝶改進明星，鳳頭益健。另外還有一對「姊妹花」，便是明星公司發出的顧梅君和顧蘭君，也是容光煥發，難分軒輊。

贊曰：
「姊妹花」「二對二」
夜同床，日分職。
姊在明星妹天一。
分道揚鑣堪甚匹。

「體育皇后」莉莉殷虛默秋嘉寶蹈鑾全在這兒

### （其二）「難兄難弟」

在電影界初興的年頭，當大中華百合公司成立之初，誰也忘不了有兩位披荊斬棘的難兄難弟：大哥王元龍，以及二哥王次龍是也。王氏四俠公映之時，聲勢之盛，猶爲人所樂道，此外次龍夫人周文珠女士，當初也是大中華的皇后；王元龍夫人之令妹譚雪蓉女士，在電影界也是一朵美麗的花，這一個家族裏倒佔了四員男將女將，也着實不可多得呢。

贊曰：
龍生龍，鳳生鳳。
頭號二號各雄壯。
王氏四俠佔一雙。
難兄難弟好搭擋。

### （其三）天一的「掙扎」

在影界的長壽公司之中，天一也老實不客氣地佔了一隻大交椅，只看見來來去去的許多大小公司此起彼伏，獨天一與幾家公司能夠克享遐齡。這已經不是容易的事。至於製片的速度，也打破了一切的記錄，惹得其他的公司也看得眼紅起來，現在也加速度的和他比賽起來了。天一老板邵醉翁，和他的賢內助陳玉梅，就是天一數一數二的主要份子。導演和女主角，大家都忙着爲公司奮鬬。公私不分，眞是賢者多勞。掙扎的結果，竟連一九三四年的電影皇后也弄到手，豈偶然哉。

贊曰：
邵醉翁，天一公。
醉翁之意不在「邵」興酒。
惟在玉梅作女皇。
一九三四此路通。
夫妻保老天下一統。

### （其四）黎暉與徐來

在銀壇裏的紛紛五代剩離間，黎氏家族也着實佔了一個重要位置。尤其到了現在更加來勢猛烈，父女夫妻，數管齊下。簡直是南籬北管，五音聯彈起來了。黎錦暉以辦歌舞起家，女公主黎明暉以唱毛毛雨出名。而且今日許多銀壇女後生，卻有許多是由葡萄仙子產生出來的呢。這黎家，眞是有聲有色，音容並茂，將來中國的有聲音樂電影界事，黎家的勢力誰能夠有關呢。尤其是標準美人徐來，除了在銀幕上表演以外，還主辦清風舞樂團於揚子飯店，挽回利權，生面別開。確是貨眞價實童叟無欺的新國貨，尤爲難能可貴。

贊曰：
毛毛雨，下不停。
黎暉家族出明星。
爸爸作曲小妹唱，
銀幕傳出曼歌聲。

贊徐來曰：
滾滾揚子東逝水，
歌聲淘盡英雄。
標準美人眞國貨，
清風夜夜徐來。

（本節完全文未完）

×××

## 電影事業本身需要更多的科學人材

有新的創作「風」值得注意　「女人」更不消說　方沛霖　努力的收穫

（周章）

又記起陳立夫在南京全國電影公司負責人談話會中演說，指着在座的幾個女明星說：「要電影事業的發達，不是單靠幾個導演；也不是單靠幾個女明星，這事業的本身迫切需要更多的科學的人才」。這話是何等的剴切啊！

我們從這句話就感覺到電影是一樣複雜，綜合的東西，眞不是什麼人都可以幹得好的；導演，演員，果眞成了電影在製作上的重要成份，而其他有重要性的人才正多着：攝影人，佈景人，都有他們的深切關係存在着。

「女人」佈置之一角　黃耐霜·章志直·黎明暉

這裏想提出佈景的問題先說一說，而因佈景又想到方沛霖要提出說一說。

方沛霖，可說在中國製片公司幹佈景工作的最著名的一人。他是過去聯華公司的基本部隊，他似乎是比別人多一點造就，這自然也應該說聯華公司的努力，比較肯化一點資財在片子的佈景一項上面，於是方沛霖的豐富的天才因之顯露出來了。

「銀漢雙星」「恒娘」「都會的早晨」「小玩意」都是有良好的佈景，最近的聯華新片「風」，又特別在佈景上發見難得的成績了。

「風」的廣告，一部份的重心點就在於佈景；實在，這片子許多景的拍攝以後，各項技巧上可以說是佈景佔最優勢的一項了。「風」的佈景見到相當成功，方沛霖的努力，也在這時候有了更好的收穫。

佈景人由天才的畫家蛻化出來，這是不必究詰的，方沛霖的前一時代，就是一個畫家，現在他不再作畫，他已充分地感到了電影的佈景藝術的興趣，他平常就不過涂幾個佈景的式樣而已，而他卻在角度，透視學，鏡頭地位幾種學問方面下了很大的用功。

「風」片中，又有新的佈景工作上的創作，值得注意。

但是在外國片中，這是很普遍的，例如有一段戲要在汽車中演出，而這汽車又在行進之中，汽車後面玻璃窗外，有在推進着的馬路風景。這個攝法，就不像我們觀看那般容易了。這方法是用兩次拍製，先用汽車去拍馬路風景，拷出來以後放映在銀幕上，汽車的佈景就搭在銀幕之前。這樣同時的精細地攝製，就成銀幕上我們常見而在國產片中第一次見到於「風」裏面的那個汽車中連帶馬路風景拍片段了。

外國片中屢見不鮮，國產片第一次嘗試，這也是方沛霖的可歌頌的建設。

當然，服務於電影界的從員們，在努力於他們的事實，不僅是做完了他們的工作就算盡了職守，大家的責任在於新的創作，一輩子因循苟且，電影事業是不會發達的。

方沛霖，就是我們對之具着希望的一位良好人才。

這裏：你們想知道方沛霖在現下可在努力些什麼嗎？他現下是藝華公司的佈景主任，他的新作是史東山導演黎明暉胡萍黃耐霜等十二大明星合演的「女人」。不消說，「女人」又是有良好佈景的一部戲了。

「這事業本身需要更多的科學的人才」我們眞忘記不了陳立夫的話。對方沛霖便好像有許多話想告訴出來叫他更努力了。

## 薛玲仙夫婦結晶

「時代的姑娘」導演主角一人兼

從歌舞臺上跳下來，同時有四位入了電影界，而跳上銀幕後，王人美黎莉莉追趕上她的前面，薛玲仙反顯得機會較少，原因在於薛玲仙一天一天地胖了起來。

三四個月以前薛玲仙決定抓住一個機會恢復她的舞臺生活，離開了上海，上華南去再作嘗試，但是不多時消息傳來，薛玲仙在廣州由很多人的懇切商請，加入一家影片公司又恢復到攝影場工作了。

這公司的名稱叫做大聯影片公司，是余耀常集資創辦的，薛玲仙主演的那片子叫做「時代的姑娘」，由她的丈夫嚴折西担任導演，男主角據說也由折西改名爲樂狂担任下來「時代的姑娘」可說是折西玲仙夫婦的結晶品了。

上照是張建文在廣州替薛玲仙拍了來，由她送給她的乾爹爹（卜悚）的兒子丁聰的，看上去好像薛玲仙已瘦了不少了。（乾柴）

薛玲仙爲薛在南國的春天裏·忘記回來了（丁慷）

◎今晚的游藝◎

| | |
| --- | --- |
| 永安 | 平劇 [illegible]　話劇 [illegible]　電影 石宗奇案 |
| 先施 | 平劇 六本狸貓換太子　電影 [illegible] |
| 新新 | 平劇 狸貓換太子 [illegible]　電影 女俠宋鳳霞 |
| 大千世界 | 平劇 十三妹　話劇 江湖情俠 |
| 新世界 | 平劇 九本天寶圖　話劇 燒骨記 |
| 小世界 | 平劇 本民族英雄　電影 姊妹花 |
| 福安 | 平劇 三本西遊記　電影 花花世界 |
| 大世界 | 平劇 趙五娘　電影 血滴子 |


新生活運動中之

# 大華舞廳

今日下午五時　音樂會串　茶舞大會

### 我們的創造

我們的音樂台是東方最偉大的建築。台的四面裝點着五光十色的玻璃。並且不住地轉動着。忽轉的碧藍。忽的轉桃紅。有轉紫[illegible]。十分奇妙！歡迎參觀

午夜特聘逸園全班文武著名戲劇家表演一九三四年之各種交際舞及獨唱新穎之歌曲

▲星期六舉行汽球大集會▼

地點　愛多亞路馬霍路口

哦　看哪！看哪！看哪！

# 逸園跳舞廳

## !上海發現了驚人的消息!!

逸園跳舞廳爲滬上首創最高尚之娛樂場所早蒙中外仕女同聲贊許本廳主人新近特派鋼琴大王 MR. TEDDY WEATHER FORD 往美國重金聘來黑人音樂隊十四人現已到申准於明日（星期五）晚登台演奏本廳爲酬答顧客起見除全班音樂連鋼琴大王 TEDDY WEATHER FORD 君親自奏彈外另聘鋼琴聖手一位同時合彈毋失良機

每星期六五時至八時舉行茶舞大會連門票一元五角

●星期六大菜每客五元
●平時每客四元

地點　辣斐德路亞爾培路口